申報

SHUN PAO

中華民國六年
西曆一千九百十七年
五月十三號 星期日
舊曆丁巳三月二十三日
今天四張半售大洋三分
第一萬五千八百九十一號

本館定報價目 中國境內全年連日寄大洋十二元半年六元日本全年十二元半年六元歐美各國全年二十五元二角半年十二元六角 報資先惠郵票不收

本館告白刊例 評前二行起碼第一日每行一元二角第二日起每行七角一分中縫價例同●後幅長行起碼第一日每行四角半第二日至第七日每行三角五第八日起每行三角 字起碼多行則以十字遞加第二日至第七日每字六厘第八日後每字四厘

本館總理處 上海河南路口 天津C字三號 電話三百六十六 營業部在望平街北 段朝東門 面D字二號 百六十三 四號電話 九十五號 又一千五 百廿七號

上海通商股票交易公司廣告

本公司專做買賣各種公債銀行股票鐵路証券以及各項大小業工廠股票並收買未中鈔票不兌換錢鈔且可抵押外埠來件該款當班滙上兼做浙江省內各府各縣滙兌如蒙賜顧自當格外克己 上海二馬路大新街餘興里 通商股票公司謹啓 電話一五〇五

學生週刊第五期刻已出版材料增加十分之三仍售大洋六分學界諸君注意切勿失此機會

◉新重慶路中華編譯社啓 3259

寗紹公司股東公鑒

敬啓者張蒙不棄忝列董事業經數載現因事務繁劇難兼顧大會已屆倘乞另選賢能如蒙過愛仍援被選鄙人不敢奉命謹此預白 謝天錫啓

楊仲文啟事

次男澄心幼年即與本邑韓念椿之姊訂婚距自前年其母故世後無人管束大失女德當由鄙人向其親屬提議正式離婚早已脫離關係惟素係親誼允不登報聲明姑全體面忽近日又有不正當行為衆口沸騰礙不忍聞且因前此離婚之舉未會周知故說者有誤及鄙人之處今忍無可忍應即登報聲明伏希鑒原是幸

中醫界空前之名著 紅十字會沈會長序文

徐相宸先生新著 中國生理學補正 全一冊定價大洋五角 出售

郵票九五空函不復 上海北泥城橋鴻興里中國醫學書編輯社發行 4330

二十三天

遲啓者鄙人於三年之內患血症其困苦萬狀難盡述就診於中西醫士終無效果今春二月間友人說南城貴分號購買兩瓶如法冲服未及二十三天覺身子起床似不若從前時之萬難後乃接服四瓶漸見神滅不禁喜出望外甚矣先生我著父母活我者自來血也食德之餘愧無以報謹涉數行以伸謝悃敢請登各報普告世之患同病者此佈即請

五洲大藥房台安 寗波天封橋萬源號胡曾壽謹上

附告人造自來血價目 大瓶洋一元 小瓶洋二角 每打十二元

◉上海五洲大藥房錄登 T1589

英商麟泰和洋行承保水火盜險廣告

茲者鑒況已屆須有妥善機關庶夫滬上鉅商便可進行無慮今本行承保江浙兩省境內如由上海運銀到內地從內地運來上海所有水火險及盜兵匪險事宜均可承保保費公道過有意外立照賠償本行素以誠實自恃當蒙社會諸公推許幸承惠顧請駕臨漢口路七號本行賬房接洽無任歡迎此佈 甲A1006

名醫陳元暉先生留滬

先生皖西名儒學問淵博醫傳數世研究益精前客京華不樂仕進時出其術以濟世滿清貴胄當代名流爭相延聘凡遇疑難重證無不著手成春現年近七旬經驗尤富其友余君介卿以久病失調請醫東手專請來申診治時未浹辰已漸康復先生正欲北還貪經同人挽留登報聲明復以琦等半與先生同鄉同學情誼相投囑再為業維當蒙許可足以副滬上諸公之望矣午前門診暫設棋盤街永和祥棧內午後出診在靜安寺路百十一號余宅掛號 楊士琦 李國杰 汪瑞闓 楊瑶山 胡蘭生 劉燕翼 馮孟餘 周晉鑣 同啓

遺失存摺聲明作廢

今遺失上海浙江興業銀行第四十八號郭記戶活期存摺一扣已向該行掛失并登申新兩報聲明作廢如有人拾得者作為無效 郭記謹啓 990

招商局新銘快輪准舊曆三月二十四即禮拜一晚直放天津

◉本輪賬房關謹啓 996

英界電車公司招僱賣票廣告

今欲招考賣票員二十名必須熟諳英語品行端正年富力強者方為合格每月薪工洋十四元積加至二十元為止如有志投考須於陽歷五月十四號即夏曆三月念四日上午十點鐘到北蘇州路二號車務處考驗特白 898

出賣舊屋

坐落愛文義路九十三號舊廠屋一所因地租滿期如合意者請至仁記路一號開乾洋行面議可也 本行告白 甲A978

浙江興業銀行收四期股銀通告各股東

本銀行因擴充營業區域業照本行章程第四節由董事會議決收取本行第四期股款每股計銀二十五元以陰歷本年四月初一日為股東繳款期限其先期繳款者預繳日息照常年七厘計算倘逾期或延不繳付者照章程第九節第十節第十一節辦理(章程摘錄於後)請各股東同股據及息摺就近交付上海本行杭州漢口各支行天津北京收取股銀

◉附錄章程第九節第十節 第九節 每屆收取股銀先期一個月向各股東通告並於本支行所指定之新聞紙公告之如到期不繳應酌定一個月以上期限向該股東催告如又到期不繳照本公司條例該股東即失其權利其股份由本銀行拍賣之(第十節)該股東於催告後或於新聞紙登告後始繳股銀逾期不繳經本銀行拍賣後將賣得之銀除去本息及加算逾期利息與拍賣費用外如有剩餘應還該股東如不足時應向該股東追補(第十一節)該股東於期限以後始繳股銀者每日每十元計加算三厘 浙江興業銀行總辦事處謹啓 公告第二十一號 甲A2437

張道中啟事

本醫士現尚存梅毒靈藥德國九百十四多瓶自即日起用最新法開始注射每針祇收藥費原價洋四十圓手術費免診金照常此佈 電話住宅一一四四 中西藥房八三四 1235

黃瓊仙女醫學博士住宅遷移廣告

黃女醫士留英畢業精於內外各科(除禮拜日外)每日下午三時至五時設診在英大馬路八十三號望平街口本藥房內上午仍在住宅診今住北河南路老靶子路一百二十七號門診一元出診六元(電話)藥房七七三 住宅一七九二 8426

三馬路大新街西首 慎泰木器號

電話一千七百十一號

諸君欲府第增美觀而適衛生乎是不可不有歐美最新式裝璜及木器以佈置之諸君欲佈置之而得宜乎是不可不知本號能副雅觀而有餘蓋所得二十二年之經驗與最新之學術足以致之耳 2784

別克登西飯店

設於靜安寺路一百零二號在跑馬廳之西厤有念一年地址之適當來往之利便早為中國紳商學界所稱許距電車自黃浦灘至本店僅須一時七分鐘且可直達而停站於大門之口本店內設彈子房備有彈子檯二只又有極大之花園及餐間如欲預定餐間新先示知午餐每位洋一元二角半晚餐每位洋一元五角房間連餐每天自四元至六元每房間有浴室冷熱水俱全包月者格外克己如蒙賜顧無任歡迎 此啓 電話西一千二百七十一號 電報上海別克登 甲929

榮宗敬啟事

敬啓者前閱四月二十日即陰二月二十九日申報登有無錫西門外振新紗廠總理榮宗敬經理榮德生多年盈餘惟因歷屆並不將紅利官利分給各股東經股東責榮造冊報告並由董事會議決將榮宗敬榮德生解職另舉某經理廠務因年榮不將帳目詳細答復該廠董事會已提起刑事訴訟控訴法庭等語查振新紗廠先後集股五十萬元分作五千股歷年官紅利經董事會議決添購新機擴充營業至民國四年八月止結算盈餘三十二萬五千元本利共合成八十二萬五千元榮宗敬榮德生有股本一千三百股公議每股照應派官利紅利升算作洋一百五十元共洋十九萬五千元按數讓與榮瑞馨茂新麵粉廠原集股六萬兩分作六百股歷年添機所獲官利紅利截至民國四年八月止核計盈餘二十四萬兩本利共合成三十萬兩榮宗敬榮德生有股本三百股公議每股照應派官利紅利升算作銀五百兩共銀十五萬兩讓與榮瑞馨當時為公證人張叔和施涵香薛南溟孫鶴卿蔡兼三華艺三張雲伯諸君等核定此股議據由榮瑞馨出現銀二萬二千二百十兩彼此將股票互換過割清楚自明雙方不得再有異言事經公議解決本無絲毫糾葛今時閱兩載忽借名目控訴法庭毫不根據事實豈能成為問題查帳略可稽且前人文已詳敘無待深論其如何帳目如何作用有何難逃公論幸各股東注意及之特此登布以資查明

張錦文君鑒

◉見報後祈即駕臨馬律師老重慶路二百三十六號蕭厲面談 乙A3010

江陰青暘豫昌繭行主啟事

此次敝行尚未租出風聞有非股東亦非經理人在滬擅租之舉為此登報聲明倘有其事敝行決不承認如有人要租可至三馬路德昶顏料號與葛君接洽可也 經理王可型啓 甲985

通告往法華工家族

本工程師今告往法華工家族自本月起所有應付各家族之工資由本工程師自行發給與中法實業銀行並無關涉各家族每月二十號及廿一號兩日在法界愛來格路二十五號門牌支付在法華工或逃避等工人不能支付者具姓名在華字報紙上登報起各家族不必再至中法實業銀行以後各工人之家族費不再託該銀行經付也五月份付款之期已定於十四號至十五號內登報並在愛來格路二十五號門上張貼另有通告單給與家族本月五月份則在六月二十號恐未週知故特通告 駐華法國招工員呂的爾白 甲988

寗紹商輪公司第八次股東大會廣告

本公司茲定陽曆五月十三號即舊曆三月二十三日星期日下午二時假座上海天后宮上海總商會開第八次股東大會報告營業狀況及選舉董事查帳員其股東入場券往年由公司隨函附發無如股東散處四方住址隨時更遷往往函件退回致投遞不到而有時股東反向公司索券時深內疚茲經董事會議決為慎重股東權利起見取消函發入場券辦法凡我股東請自舊曆三月十五日起將息摺携到總公司驗明隨發入場券議決要案以昭鄭重特此廣告惟希公鑒 乙2632

寗紹公司股東公鑒

鄙人忝承不棄忝列董事數年於茲對於航務向無經驗因循擔任適足貽誤事機大會在即尚乞另舉賢能如仍有以他項名目相委者概作無效諸公以公司為前提亮邀鑒及謹此預白 陳文鑑謹啓

寗紹公司股東公鑒

啓者本公司甬興輪船出售一事經本會全體出而力爭務達保存目的並由朱葆三張讓三兩先生居中調處現已將前本公司與三北公司所訂售船合同取銷作廢甬興船完全保存歸本公司所有查本會發起原以保存該船為宗旨今目的已達本會任務已可告終特此布告維希公鑒 寗紹公司股東聯合會啓

推股聲明

茲有丙辰年正月初十日成立股開常熟大東門外白場錦華恒布廠一所內有股東吳基記名下三股吳錦記三股吳淦記一股共計七股當出資本元三千五百兩正刻因乏意經營認虧斥出現洋卜芝良翁議定本年三月二十日為止三面言明廠將以上七股統照六折歸併該廠接受營業雙方允洽收轉股本元二千一百兩又收上年應有官利元二百五十兩以上一併收清當交還吳基記吳淦記股單二紙尚未批消日後作廢無效維吳錦記股單當即批消作廢亦以交還彼此清楚自併之後嗣後該廠盈虧概與吳姓無涉恐未週知特登申新兩報以供衆覽而清界限此佈 推股吳基記吳錦記吳淦記同啓 6299

津浦鐵路出售回數乘車票廣告

本路遵奉交通部頒發制定回數乘車票章程出售十回二十回兩種車票分別頭二三等印訂成冊照本路各站普通旅客票價按十回九五折二十回九折核收每次以一人為限其適用期間自發行之日起算十回者以五十日為限二十回者一百日為限茲定於本年五月一日實行除印刷詳細章程分貼各站及各次客車俾衆周知外諸君如欲取閱此項章程及購買車票請向本局車務處或沿路各站站長接洽為盼特此廣告 T1410

津浦鐵路管理局招辦飯車開標廣告

本局招辦第三第四兩次飯車標函現經呈請交通部派員蒞局監視定於五月十三日下午三點當衆開標惟選定何標應候本局報部核定後另行布告此布 T1449

婁堰萃豐堆棧押滙有限公司股東公鑒

本公司擇定舊曆四月初二日在南通縣復新麵廠開股東成立會選舉總經理董事監察員並提議一切進行事宜屆時務乞與股諸君惠臨為幸 281

浙江省立甲種蠶業學校二十週年紀念會通告

十四年至民國七年舊曆三月十三日為二十週年計自蠶學館以至現在畢業生已達三百數十人或自行營業或歷任教職經驗既富成績必多惟各散處四方無緣覿面茲為母校開展覽會徵求物品藉資觀感并為母校光飲水思源伐木求友諸同學當不遐棄也凡有絲繭標本製作物品以及蠶業上之著作照片調查稿件等類希於本年十二月以前寄到校以便預備陳列再者各同學現在職業住址及通信處希先惠知以便印刷同學錄先期分送屆時尚須開同學會如能撥冗蒞臨以敘契闊而資研究更為欣幸 浙江杭縣西湖金沙港本校公啓 謹啓者本校自林迪臣創辦於光緒二 1395

中華全國商會聯合會函授學校商業本科預科招生廣告

本校由全國商會在北京開大會議決開辦期在輸入商業新智識俾得立足於世界商戰之場並使商人子弟學徒一面照常營業一面得以求學凡學生成績優良者本校照章為之通告全國商會表揚名譽以資鼓勵大總統親題訓詞勉勵進行茲定于五月一號開學勿論何人均可隨時通函報名不收學費只收講義費郵費本科六元預科三元校址設北京三里河橋西如欲查問詳細章程可向各商會索取或開明住址函寄北京本校即時照寄 9018

前清御製乾隆帝御製金泥玉版出售

實出現 全璧六片色翠琢工為清御庫秘寶要者請到敝寓相物議價 上海三馬路孟淵旅社七七號陳懷澄啟 Z3275

文明書局印碑帖大觀第一集計六帙完全出版

珂羅版 ◉預約諸君持券向原售處取書可也◉定價一百零三元◉各省中華書局發行 T1466

各大商家欲印精美之 月份牌 股票 商標 招貼 廣告 息單 簿冊 書籍 圖畫 發單 仿單 鈔票 錢票 者鑒

本館創辦印刷。歷二十餘年。用料之精。出品之佳。為他家所不及。凡各國最新出之印刷品。本館均可仿造。早為各界所知。自歐戰發生。交通阻滯。向在外洋定印者。每以交貨無期。轉向本館定印。幾有應接不暇之勢。用特再添新式機械。多延歐美技師。以圖進步。而求迅速。如蒙惠顧。實所歡迎。

上海商務印書館營業部啓

第三期新體師範講義 已出版

定價全份四元 零售每冊四角 郵費三分

◉第三期目次 修身學 理學 教育學 心理學 論理學 教授法 △△△△△△ 管理法 教育史 國文典 數學 課外講義 △△△△△

各省省長通飭採用 ▲陝西省長批 新編小學教師講義以教育自修之意甚屬善繼所未之習而善允補所育適用本為 ▲江蘇省長批 各科講義足補學校之教育多要補編述詳明不切足資 尚有多省批詞未列 商務印書館

天笑主任小說大觀 第八集出版

本雜誌出版以來社會歡迎爭先恐後茲第八集又出版矣內容除天笑先生自撰小說外如天虛我生瘦鵑小鳳卓呆半儂諸君均有撰述名作愈多興味愈厚各體俱備首尾完全較前七集有過之無不及愛讀諸君必以先覩為快也

季出一冊價洋一元全年四冊預定三元六角

上海文明書局發行 各省中華書局代售

商務印書館 辭源 戊種 六版出書

紙張印訂精緻異常 洋裝二冊定價五元

本書內容四百餘萬言二千餘頁凡新舊名詞中外典故無不搜羅詳備原書裝訂計分五種戊種輕小玲瓏價值最廉携帶最便銷路尤旺一經印出即行售罄現在六版業已出書特此通告購請從速

辭源 甲種精裝十二冊二十元 附彩圖一冊 乙種洋裝二巨冊十二元 丙種洋裝二巨冊十四元 丁種洋裝二巨冊七元

中國紅十字會安徽義振會敬謝英美烟公司捐助高粱籽種三百五十包計六百四十擔

中國濟婦孺總會敬謝金樹滋大善士捐助經費洋一百元

閘北慈善團惠兒院敬謝
總董 錢允利 沈鏞 王任棟 同啟

商務印書館 五月份 學生雜誌 四卷五號出版 要目

商務印書館 五月份 婦女雜誌 三卷五號出版 要目

振勝烟廠新廠落成通告

寧波和豐紗廠發息廣告

總公司黃浦灘十號 華安合群保壽公司
前項賠款在福建本分公司處應利康君經手付訖
[illegible]

粵路公司會議拼股驗票告白

華安水火保險公司發給第十一屆年息廣告

浙江陸軍第二師建築營房包攬工程投標廣告

傳發廣告退寄絡公司協理

※時評※

◎時局之前途 （冷）

北京紛亂甚矣。時局之前途將現何象。人無有預知之者。外交團之意義。將聽中國自行解決。此爲對外言也。各政黨之意義。將聽當局自行解決。此爲對內言也。然對外之解決。必由對內解決之後。然後始能解決之。則尚需時日可知也。此所需時日之中。不知有無若干變化。尚一變化。則所需之時日更多。又可知也。

祇就對內之解決而論。則所謂善後也。調停也。奔走與集議也。贊成與反對也。所謂盡能事者。不過如是而止也。幸而有效。則再延此敷衍之局。不幸而無效。則重入彼渾戰之場。時局之前途。其可料者如是而已。

※命令※

五月十一日大總統令 陸軍總長段祺瑞呈請任命高傳符爲吉林陸軍第一混成旅步兵第一團第一營營長應照准此令

又令 陸軍總長段祺瑞呈准署吉林省長郭宗熙咨請以西丹郎墨林承襲鑲黃旗世管佐領應照准此令

又令 陸軍總長段祺瑞呈准貴州副都統延年咨請以斌煜補授正白旗佐領壽恒補授鑲藍旗佐領應照准此令

又令 內田鎮一給予四等嘉禾章此令

又令 廟鴻恩馬廷襄李鴻舉均給予四等嘉禾章此令

又令 茲制定阿拉善區補選衆議院議員日期令公布之此令

※專電※

◉北京電 段總理因閣員紛退亦提出辭職書院秘書長張國淦今日亦上辭呈

◉北京電 段辭職各督軍勸暫勿實行

◉北京電 昨日時局尚無發展各派暫冷靜研究會開大會主嚴懲暴民益友政學等昨開會主靜待政府之自決但對於政府之態度各派均已一變

◉北京電 昨晚各督軍在段總理私宅密議對待方法良久無結果散

◉北京電 政府與國會間現由東海出而調停多數政客赴津相商可達斡旋時局之希望

◉北京電 懲辦迫脅衆院暴徒之明令改由內部呈請以指令行之今日可下

◉北京電 懲辦暴民令已下據內部呈稱十日衆院開全院委員會有多數請願團麕集院門發布印品致有議員被毆事當經嚴令警廳解散將滋事人查究等語着法部交法庭速行檢舉究辦并責成內部隨時飭警防護毋稍疎懈張耀曾未辭職此令即其副署

◉北京電 公民代表中吳光憲亮昨竟投地檢廳訴被吳警監及議員陳策踢傷即將兩人扣留旋吳因在職軍官取保白本衆院速記技士甫開革故發押

◉北京電 公民代表等已逃逸與論益疑政府事前知情但段總理現正與范總長等商妥善之法

◉北京電 靳雲鵬前晚誤被警兵刺傷段芝貴亦有人見其在場觀覽

◉北京電 政府因日人在衆院外被毆昨特派員赴日使館道歉一面囑倉田醫院速治約旬日內可愈

◉北京電 程伍兩總長有相繼辭職說惟谷之辭職已派員慰留現留國員中惟范未辭伍昨面元首求罷答云外交關係重要請待一二日國院定有辦法再說

◉北京電 曹錕所部軍隊確抵涿州遙衛京師

◉北京電 張勳並不來京曹錕運兵來京之說亦未徵實

◉北京電 倪嗣冲及某督軍等昨晚在段宅密議倪在京之舉動益引起各派注意

◉北京電 穩健派早晚會議對時局多取鎮靜主義

◉北京電 檢警兩方互相卸責現又擬各派員研究辦法

◉北京電 昨日公府例餐伍程外餘閣員均未列席

◉北京電 宣戰案政府仍催日內開議各督軍無回任意非外交解決不行

◉北京電 元首電召蒙古都統來京將令宣慰勝福

◉北京電 俄議會答謝我兩院電敬祝中俄兩國互相提携促進共和精神

◉北京電 外交消息辛慈氏已於前日抵柏林

◉東京電 大阪商船會社增募資本金一千二百八十七萬五千元事件已發表每股額面五十元額外漲價額在五十五元以上現該會社所有船二十一萬三千噸評價一億三千五百萬元豫定至大正八年止增至二百四十萬噸

◉東京電 第三次遠東運動會本日（十二日）閉會日本選手獲勝非列賓選手次之中國選手又次之

※外電※

◉北京電 昨日圍繞衆院之衆人大都係受僱而來以行主張宣戰威迫議員之舉動此爲都人所公認者但此種計畫無補於事衆院議員因以絕對不肯討論宣戰問題雖總理親自解勸亦屬無益總理卒從議員之要求允辭公民團驅散議員乃得回寓已九小時不得食矣其結果司法與農商兩總長已上呈辭職閉外交與海軍部長亦將繼上辭呈內閣今已完全解散僅餘總理一人而已情形如是故政團領袖之意以爲政府無論提交何種議案決難望國會開議大約在政府未改組以前國會暫不開議今日附院憲法會議不足法定人數蓋議員猶以昨日之風波頗慮再受官場威脅之險也一般與論皆謂總理地位無可維持除施用武力外斷難再留惟用武力則必釀成北京之危局而引起南方諸省之反抗（十一日）▲字林報▼

◉北京電 昨日衆院外不名譽之示威舉動其內幕甚難解釋若謂與總理有關則殊無理由蓋半月以來總理方設法欲得國會之擁護以通過其宣戰政策似斷不致有此次示威舉動必召反對之事而自引起反對也惟昨日舉動必係有勢力者所發起顯然可見否則當暴民毆擊議員時警察在旁何以不加阻止直至夜深總廳始發驅散暴民之命耶議員經段總理擔保必得適當保護後始陸續出院迨全數退散時已十二時有半外間傳言不一有互異之兩說一說示威舉動乃政府有勢力官僚所組成但總理並未與聞一說此乃反對政府者所爲欲因此暴動起反對政府宣戰政策之極大風潮藉以推翻段內閣第二說或有理由但不解警察對於此事何以持袖手旁觀不加干涉之態度也今日衆院未開議（十一日）

◉廣州電 代理粵督譚浩明因無處籌款強令商會與善堂貸以短期借款月息七釐以兩月爲期今已借得八千元 廣州江面盜風頗熾往往船隻連貨悉被刼去不知所往故內地商務頗蒙影響（十日）▲以上路透電▼

◉北京電 皖督張勳因北京公民團事已屢發電赴京之期惟總統促其從速來（十二日）

◉北京電 國會議員二百人赴總統府報告公民團事指爲凌辱國會之舉動議員多有啟程南下者（十二日）

◉北京電 公言報載十日華盛頓專電云前駐華德使辛慈氏已於八日行抵丹麥京城（十二日）▲以上德文電▼

◉北京電 段總理之辭職已逼在今明日中黎總統當可允准其後任以李經羲呼聲最高段氏若果辭職黎總統希望該氏於後繼內閣未定以前勿遽出京（十三日）

◉北京電 段總理因各督軍之意見不能一致將於今明日內呈請辭職（十二日）

◉北京電 段總理決定辭職辭職書已擬就今晚或明日可進呈（十二日）

◉北京電 據與國務院深有關係之某議員言段總理自稱何時均可辭職而在京之各督軍則以爲此時段氏若果去位適中反對派之計我輩亦不欲服從他之國務總理命令因此段氏暫時似無辭職之事內閣仍暫維持現狀現正極力慰留谷張程三總長政府方面議員爲使宣戰問題不與內政問題

德醫沈奎伯遷移新址

德醫章振民

專門治咳醫生唐拾義

感謝名醫 汪家田

北京 陳獻廷 崔玉壽 內外兩科

安利泰烟廠改名中國第一紙烟廠廣告

注意全國交通

蘇州司前巷部分 骰傷科 寓上海

棋盤街 久大衣莊 各種異樣綢緞 推廣交易 價格外公道 衣不合包退還洋 電話二九一三

真正老牌 太和大藥房

混淆起見正與民黨議員之間協議冀勉努力速於議會解決（十二日）

●北京電　政府方面觀測段總理暫不辭職　既如前電所述　而民黨方面之某議員則謂段已決定辭職　其眷屬已於昨日送往天津　雙方之觀察雖異然不可知要之段氏之進退視此二三日內之形勢如何而決（十二日）

●北京電　外交伍總長昨日赴津大約由津呈請辭職（十二日）

●北京電　張繼氏近赴上海（十二日）

●北京電　據某方面消息　在京之督軍中有贊助段總理之說然間亦有反對者是各督軍之意見尚未全歸一致（十二日）

●北京電　民黨中有恐日本此際援助段總理爲抱杞憂者據聞日本前日已同協約國公使團會議決定此際暫採旁觀態度（十二日）

●北京電　據某公使館消息協約各國公使前日會議對華問題決定暫時不取積極的態度惟作旁觀而已（十二日）

●北京電　聯合通信社長中野江漢氏之負傷　今日特須日本公使館附駐武官齋藤少將轉致林公使表其遺憾之意（十二日）

●北京電　民黨中穩健派對時局之意見多暫取鎮靜之態度靜待政府之處置（十二日）

●東京電　第三十九次帝國議會召集之期及開會之期昨經閣議決定於今日官報發布詔書定本年六月二十一日在東京召集帝國議會即以二十一日爲會期（十二日）

●東京電　對敵通商禁止令於十四日施行（十二日）

●東京電　今日爲遠東運動大會之第五日日軍松原氏對中國軍潘氏試合網球第一次六對二第二次六對二第三次六對三歸松原氏獲勝　水泳競技五十碼二百二十碼四百四十碼八百八十碼皆日本軍占第一第二得大勝利　惟百碼背泳競爭中國軍李羅伯氏占第三着　二百二十碼胸泳競爭李羅伯氏占第二着（十二日）

●東京電　遠東運動大會第五日　續報　日中非三國選手之二百碼替換賽跑第一日本第二非律賓第三中國　一千五英里馬拉遜賽跑中國非律賓均不參加　網球及十種競技均歸日本軍勝利　遠東運動大會以今日告終各國得點總數如左　日本百十五點　非律賓七十五點　中國四十九點　遠東運動大會之賞杯遂歸日本之手　各種競技中中國選手以跳高布勒球足球現其特優之技　今日午後七時半在神田青年會館舉行授獎式　先由加納會長述式辭後授各國優等選手獎牌　至八時半散會　遠東運動大會名譽會長大隈侯爵定十三日午前在早稻田氏開園游會招待各國選手及各職員五百餘人（十三日）

▲以上東方通信社電▼

✻戰電✻

●倫敦電　海軍部宣稱上星期內商船抵英者共二千三百七十四艘離英者共二千四百九十九艘被沉之船載重逾一千六百噸者二十四艘不足一千六百噸者二十二艘被攻而得逃脫之船共三十四艘　漁船被沉者十六艘海軍部又稱上星期六日有掃雷船一艘中魚雷沉沒軍官兵員二十八人不知下落（九日）

●俄京電　今日下院議員開特別會議慶祝下院開幕周年紀念臨時政府各員及協約國外交家均與會下院議長羅翔柯氏演說否認單獨媾和之說並宣布俄國對於協約國之忠誠聽者皆爲歡呼於是衆皆起立向協約國大使歡呼致敬　北陸線陸軍司令羅斯基將軍已解職但仍任參議院議員與戰爭會議議員　臨時政府宣稱彼得格勒各軍總司令仍有節制各軍之全權（十日）

●倫敦電　海軍部發表公報云鐵爾韋特司令統帶之輕巡艦與驅逐艦偵察隊今晨巡邏於英荷海濱之間忽見德驅逐艦十一艘即砲敵艦於砲火濃烟中開足速力向南駛去英艦追擊八分鐘終不能及英艦四艘直至駛入齊不魯日排砲射距之內始折回英砲會中敵艦英艦傷一人（十日）

●倫敦電　公報局發表公報如下下議院開秘密會議時邱吉爾君討論陸海軍現局而尤注重俄國之地位西歐戰事之發展美國之力量潛艇問題巴爾幹現局數事並提出關於商船損失與糧食來源之種種質問統一黨議員克洛夫特氏工黨議員華特爾氏均發演說喬治君陳述邱吉爾君提出各點甚爲透澈並評論奥國之國際現局及德國關於後備軍之軍事地位較英爲劣又引述英法軍主將對於近今西歐戰事結果所發滿意之言論且詳述所議增加預備軍以壓陸軍部要求之辦法喬治君繼乃報告自上年八月起英國每月所沉之噸位總數抵制潛艇攻擊之方法後十二個月內可以造成之噸位末謂糧食現竭力節用內國出產可望增加故大不列顛無絕糧之虞且至一九一八年吾人即可自給至於戰爭目的衆已皆知無庸贅述云　愛斯葵氏起謂首相之宣言全合彼意凡首相所言者無一不可向衆言之固不必開秘密會議也故請首相宣布其演說之大部分（十日）

✻公電✻

▲民友會通告衆議院被擾情形電　各省督軍省長議會商會教育會上海各報館孫中山唐少川章太炎康南海李協和孫伯蘭諸先生各團體公鑒灰日衆議院全院委員會審查對德宣戰案突有號稱京津公民團海陸軍政商學界等數千人遍散主戰警告及傳單內有犧牲個人及最後對待等句高張軍旗自上午十時後即紛集衆院門前一時議員到會被其毆辱至十數之多院內衛隊無力保護堅閉院門得未闖入會場乃有公民代表六人要求議長迫令當日通過宣戰案如被否決卽將燬議院殺害議員同人等僉以議會被圍不能審查當卽改爲大會要請國務總理出席證總理遲遲不到院外人衆聲勢更凶候至八時總理始行到院經同人等嚴重質問總理猶爲不知議員要求扣留代表總理不允僅允下令解散卽派警察總監吳炳湘再三率衆仍麕集兇闘內務總長范源濂乃至接見現行犯罪之暴徒公開談判嗣以誤傷日本新聞記者一人始以警察迫令退去至十一時議院始告散會查此次宣戰問題除政府數人主持最力外京中各界始終并無表示昨日突起倉卒而在外指揮自稱代表者乃陸軍部諮議差遣劉世均劉文錦張堯卿趙春霆吳光憲趙鵬圖等國務院參議陳紹唐衆議院技士白亮中華大學校長孫熙澤等并有人見段芝貴靳雲鵬等往來其間其餘多係臨時招僱車夫乞丐充數都中士人有目皆見查民國成立以來北京公民團凡三見一見於癸丑選舉總統再見於乙卯請願勸進皆係當局主使通國皆知此次於政府所在地聚衆數千威迫議會毆打議員爲時至十二點鐘之久政府既不防範於先又不即行驅散於後巡警陸軍膈行漠立對於現行犯罪之暴徒任其肆行無忌毫不過問暴徒之執重要職務者皆係軍人此中究竟何人主使當爲國人所共見同人等職責所在縱遭橫逆何敢曲撓惟亂端既現前途如何實難逆測事關重大合電報告伏祈台鑒民友會叩眞

▲駐德顏公使電　留德官私費各生暫難出境均安善如常請轉各機關並京滬各報館惠二日

✻要聞一✻

◉公民團大鬧衆議院紀

昨日（十日）衆議院開全院委員會討論宣戰案不幸忽有公民團包圍衆議院　民國政界遂起絕大波瀾先是數日以來謠傳將有種種請願團赴國會請願宣戰人多不信孰料自昨晨以來竟有各種請願團陸續集於象坊橋一帶此項團體分爲種種名義就吾人所見之旗幟言之大略有左列數種㈠陸海軍人請願團㈡五族公民請願團㈢政學商界請願團㈣學軍商界請願團㈤北京學界請願團㈥北京市民請願團各團多揭白布旗上書某某請願團字樣軍界請願團更携十九星之陸軍旗公民團員皆手執紙糊之五色小旗胸懸標幟上書其團名團員中有幹事及普通團員兩種幹事大抵衣服整齊携帶本團之傳單逢人輒散至普通團員則五光十色各種人俱有其中敝衣短褐類似下流社會之人亦頗不少當一兩點鐘時共計約數百人且散立於象坊橋街之沿途故尚不甚擁擠以後愈集愈衆約逾千數百人並羣集於議院門前當時公民團人夾道遮之散給傳單其有不接或接之稍遲者則羣起毆之呂復陳策鄒魯等同乘一馬車至門外公民團見鄒魯來即羣聚於陳之馬車拽鄒呂而毆之鄒面部受毆兩處陳傷其手失其眼鏡吳宗慈郭同同行公民團先毆吳宗慈見郭至乃舍吳而毆郭圍繞之者約有百餘人警兵急前衛郭而郭頭上之拳猶如雨下被毆諸人中聞郭毆傷爲最重也江天鐸爲贊成宣戰者亦因不接傳單之故被打並搶其眼鏡劉冠三行過象坊橋有人問是否爲議員曰然於是羣毆之警察勸說謂此人已老何必苦之乃得入院此外因接傳單稍緩而受擊一二下者不計其數且於毆打之外加以詈罵種種橫暴不堪總述兩點鐘時議員到院者已有四百餘人觀院外情狀及諸員毆辱情形憤慨之度達於極點各休息室紛紛議論一致主張非先解決此事不能議宣戰案方是時所謂公民團代表趙鵬圖吳光憲劉堅白亮張堯卿劉世鈞六人投刺謁議長方於樓上其中有一人言今日必須通過宣戰案方許出去不然若議員遭打致有意外請議長負責任各代表并請旁聽議長答以此法律所禁遂又相偕出院此言一傳衆益憤慨遂催促開會紛紛向議場而去時兩點半開全院委員會諸員紛紛發言皆痛論北京秩序既成此等景象尙何外交之可言受傷議員各報告其受傷情形當即將全院委員會改爲大會湯議長主席張伯烈等動議請國務總理內務總長司法總長出席質問其關於北京之秩序是否尚能擔負責任全場一致並無異議議長一面打電話至國務院請段總理等出席一面宣告暫時休息五時頃范總長先至段稱彼現在病假尙未滿限關於公民請願事前毫無所聞惟責任所在不得不抱病速來即當下令警察解散其未解散之前同留院內必不獨歸段總理則回電稱已命吳總監設法解散須俟解散後再行到院出席復經范總長自赴議長室用電話催促至晚七鐘段總理始至而其時各公民團則尙未散也自三鐘以後至七鐘以前即議員坐待段總理之時間而院外紛擾以此時爲最甚請願團集於議院門前有狂呼者有拍掌者有高聲辱罵議員者院中廚役購買食物如點心餅子等類至門前均被請願團奪去其意殆欲使議員饑餓以爲坐困之計既而彼等欲擁入院內警衛遂將院門鎖閉嚴加警戒於是內外之交通全然斷絕先是衆議院議員不能外出而所有參觀之參議員及新聞記者亦被請願團阻攔不令出門當時有總統府三人其中經警衛長先向請願團關說始允放出尙有一二參觀人欲乘此機會同出均被阻攔謂只說好三人及至警衛封門之後則外來者亦不得入矣當是時各休息室內衆議員多高聲談笑且云癸丑曾有經驗此番即圍三日亦毫不介意云云傍晚時有警官招代表數人入說令解散不從彼等求見議長及范總長議長初不見有大聲罵之者范總長卒與之在警衛長室一見彼等仍強硬如故又三點鐘後有地檢廳檢察官五人至初疑係以個人資格參觀情形傍晚將受傷諸人一一驗傷當代表見范總長時檢察官亦在其外室天色漸暮院外之紛擾益甚俄而門前擁擠之請願團及軍警均整列爲兩行則段總理之汽車至矣段總理下車時請願團搖旗吶喊拍掌之聲雷動段總理微笑急步而入請願團等復乘此機欲擁入院內警衛急閉門擁入者僅數人段總理既至遂即開會議員汪彭年等質問者八九人據總理所答之言大抵謂我事前並不知道三時得到消息已飭主管官吏作速解散察其情節令法庭起訴衆謂迄今未見解散總理果有解散之決心否總理答云彼等亦係國民一分子來院請願情亦可原不能不予以和平勸導如果用兵力解散或致傷害人命恐怕還有人說話質問久之無甚結果議長云現在請總理於一點鐘內設法解散爲第一要義我們不如暫時休息於是宣告休息段乃退席此際議員質問雖甚激昂而議場秩序並無紛擾段總理當即命吳總監命令解散吳總監至門前溫語勸諭彼等態度至爲強硬其總代表向羣衆演說略謂今日可暫退俟明日開會時再來有人高呼明日議員等若不肯來我等可向其寓中去捉如再不能開會則請政府下令解散若政府不肯我等便用火將議院燒却云云衆大鼓掌然猶不肯退且紛擾益甚有人用磚瓦亂擲日本聯合通信社記者中野氏誤爲飛石所中面部受傷聞已入醫院調治當此時段總理范總長湯議長傅良佐四人共坐於議場後之國務員休息室中默對無言爲時甚久而各人面上均現一種愁慘憂慮之狀至議員方面則仍羣集各休息室方大嚼間壁政餘俱樂部及政學會所投贈之麵包以待其自然解決也當解散未了時議員紛紛議論均謂此時請願團領袖已能發而不能收即政府亦恐無和平解散之能力萬一遲延不散引起地方之大騷擾衆議院自然首當其衝萬不可聽總理退去總理一出暴動立起不如留總理在院以爲自衛之計於是公民團困議員於院內而議員乃團困總理於一小休息室中亦奇觀也又有議員鄒某憤激之餘亦在休息室外憤謂公民打議員可以不問則議員亦何不可打總理其勢洶洶欲闖入休息室經多人勸阻而罷至九鐘半吳總監自外間招馬隊來衝逐請願之人原有守衛之軍警亦用鎗柄亂擊所謂公民團者乃閧然而散於是院門之外不復見請願團之片影惟軍警密布鎗刺如林愈呈肅殺之氣象請願團既解散院內復開會總理及內務總長同入會場由范總長報告已將請願團解散並謂今日事起倉卒事前未及預備故臨時彈壓稍費時光後此政府當竭力防範不致再有此種情事發生並已訓令各區警署注意議員家宅之治安諸君可以安心至於宣戰問題自應由議員諸君解決贊成反對悉聽自由誰亦不能干涉惟望諸君各憑良心討論勿以今日之事介介於心云云有詰范總長以是否即算了事抑尙須按律辦理者范總長答云自然要按律辦理於是總理偕范總長退席汪某提出臨時動議其文爲今日本院受暴徒脅迫不能自由議事應由本院通電全國聲明以後如不能開會應由政府負責衆多反對之易某又提修正案爲今日本院受暴徒脅迫不能自由議事非俟政府懲辦暴徒之後本院對於宣戰案不再開議正爭議間馬某登台謂此時大家腦中滿裝憤懣之氣遽來討論此事恐非鄭重國家機關之道不如俟明後日開會從容討論大衆贊成其說遂散會各議員於被圍十小時後至是乃於軍警叢中魚貫而出馬車洋車等或被搗毀或已早逃故多步行至象坊橋始各散去當警衛開門時正十點四十分

◉公民團內容之觀察

公民團困衆議院及軍警至夜分解散所謂公民團各情已詳另條茲再將該團內容略述一二此項請願團俱有代表統率計昨日先後投刺於議院者如劉世鈞曾任九江鎭守使癸丑後向袁政府自首現爲陸軍差遣張堯卿前年與劉藝舟等同時自首現爲陸軍部諮議白亮爲衆議院速記新由院中開除者趙鵬圖爲前北京日日新聞主筆此外又有吳光憲劉堅周勛錫史俊民徐功金諸人而公民團總代表則中華大學校校長憲政促進會會員之孫熙澤也此中如公民團市民團顯係似一種有統系的組織大抵分爲無數小團體其首領者則各負招集公民之責任傳聞有由各槓房中召集而來者而人力車夫亦頗不少有七八歲孩童亦執旗吶喊象坊橋公地爲發給小旗處不知其屬於何團公民中有外衣長衫而裏褲破碎不堪者有某校之茶役昨日長袍馬褂雜於廣衆中而自溷於政界代表之列若就各團而論軍界尚整齊惟北京市民請願團衣衫襤褸者十居八九平時騾馬市大街中國銀行兌現處鵠立其門者甚多昨日獨少聞均爲請願團雇用人類不齊可以概見至於僱用公民傳聞每人均給予勞金聞亦有等差有半元者有銅元二十枚者甚有十五枚九枚七八枚等不一其數勞金之外各發給點心茶水象坊橋畔之茶攤均供給此輩者也北京各報對於此事之記載大多數有憤慨意味惟眞共和報之記載與衆獨異其標題曰宣戰案與公民大會附以子目曰請願宣戰之熱忱曰警察之蹂躪公民是亦可謂北京社會中一異點云

◉張谷因衆院風潮辭職

農商谷總長司法張總長因昨日有公民團包圍國會之事內政外交將益不可收拾遂決計辭職谷總長昨晚辭呈已上張總長之辭呈聞已繕就准於今日呈遞茲錄谷氏辭呈及致段總理書如次

▲谷總長辭呈云爲呈請免職事竊鍾秀猥以菲材被命今職兢兢夙夜勉竭愚忱原期於國計民生稍有裨益詎意數月以來綱廢弛政象日非各方既融洽難期凡百遂進行無望久欲引避賢路祇以外交正當緊急之際不敢遽存退避之思今日忽聞有自稱公民者數千人包圍議會叢毆議員情形不勝駭詫此等現象殊非立憲國家所宜有鍾秀忝列閣員於此事發生既莫究所由來更安測其底止難免負補救無術深維理合呈請大總統准將鍾秀農商總長及全國水利局總裁兼職即予罷免俾遂初衷實爲德便謹呈大總統農商總長兼全國水利局總裁谷鍾秀中華民國六年五月十日

▲谷總長致段總理書云芝老總理賜鑒今日忽有自稱公民者數千人包圍議會叢毆議員之舉不勝駭異以愚見所及外交問題必因此益增反感而國內更將責難於政府此事究爲何人主動不但誤國事竊恐損及令名以我公之精心果力愛國尊法必有以處之鍾秀既棉薄無裨高深尤不願目覩此政象猶素餐而尸位除呈明辭職外伏乞鑒其愚忱俾得罷免則幸甚耑頌鈞安谷鍾秀十日

瑞和洋行禮拜一拍賣

念二日下午二點鐘在本行拍賣物件：四五下午牽車、水汽、鏡、墨水、鐵、五、三鐘、帳、一等，另有甲、乙、十機、蕭等，不以甲、乙

328

禮拜一拍賣

魯意師摩洋行

始創自同治十三年即一千八百七十四年

準於念四日下午十點鐘在本行拍賣……

207

魯意師摩洋行

每禮拜二不限價

拍賣公平足頭貨

啓者本行於禮拜二上午九點拍賣……

瑞和洋行啓

乙9481

瑞和洋行禮拜三拍賣

準於念六日下午二點鐘在本棧拍賣……

平華記公

嗶嘰色花標

稍潰不限價

藍竹布

瑞和洋行啓

瑞和洋行禮拜三拍賣

準於念六日十點鐘在本行拍賣：鑽戒、金剛、耳圈、別針及金指等

瑞和洋行啓

浙省寶和當

分設

寶和祥記提莊

遺失提單

今遺失運泰洋行之單一紙……

984

上海英大馬路香粉弄對面

電話六五〇一

時中鐘表眼鏡

合學克每元合號克每元其貨繁於恕述

金托眼付八金托眼付五餘種夥篇不

光力鏡三角正力鏡五角各類限幅詳

物廉無予請議

美同比不衆

價業信謂公

乙3323

婦科良藥 益母丹

藥學士徐錫驥先生監製

洋中勝於東洋遠甚將湯

總發行 大生製藥公司

231

商福標

南京 洪源號 改良招牌

本號開設南京……

製造所 南京（南門內）奇望街 總發行所 上海（五馬路）長耕里 分設處 四川重慶陝西街 成都東大街 本埠分銷處 交通路中華國貨公司

商界諸君欲得價廉物美之物請看

王存子書潤

遺失定單

吉田新號內羽州洋行

今在途遺失五百四十遺失定單……

999

體俱工廉 速各

……

遺失息摺

……

甲980

股票遺失

……

986

招聘跑街

……

尋丫

……

奉送滅火器（不取分文）

……

廣東水險公司

分派利息

……

失票聲明

……

乙3297

失票聲明

……

10·2

遺失提單

……

大阪益記興啓事

……

甲1007

遺失莊摺

……

老白濁

……

義商彭壽堂始創最靈驗

治白濁第一靈藥

此丸乃本堂獨秘奇方，合天下白濁各藥斷無如此功效神速。無論新久五淋紅白二濁，痛而且腫，及諸藥罔效之症，服此丸立刻小便暢通，消腫除痛，去淋止濁，及至三日濁可一律全愈。真有萬試萬靈又速又安之妙，真仙丹也。每瓶一元，每合二元，先試小瓶五角。上海河南路七號義商彭壽堂啓

伸謝戒烟

僕素患遺精，體弱不堪，故醫生吸烟成癖。僕友王君佩蓉、斷先生之……戒烟……謝吉里徐景春謝

遺失莊票聲明

啓者鄙人遺失……

遺失股票息單聲明

今遺失三十六股……

甲998

救喉症消毒丹

秘製消毒丹……

近時喉症……

2795

遺失存摺

……

乾血癆第一靈藥

婦人閉經 無算活人

此藥專治婦女少血……

乙2661

潤澤素

本素……

失單聲明

失單聲明

單聲明作廢

麻袋火車提單掛失

本月十六日裝元成轉運公司……

失票聲明

二月廿七日本莊……

遺失棧單聲明作廢

今遺失內外紗廠……

T1483

遺失蘇路股據聲明

啓者鄙人遺失……

辦香廬半夏改良裝潢啓事

國貨展覽會獎憑南洋勸業會獎牌方是的眞特此聲明以杜假冒者之僞造而釋

本廬藥品精良，久爲中外人士所推許，而半夏一項尤爲神效卓著，膾炙人口。詎料人心不古，僞造甚多，魚目混珠，貽禍非淺。今爲杜絕假冒起見，改良裝飾，用淡綠彩色花匣，面有驥雲氏肖像，邊有施敎來化驗文憑及惠顧者之疑竇。上海辦香廬主人崔宗武啓

唐應黃律師啓事

本律師在江蘇省行使職務，如有民刑訴訟案件及法律行爲委託者請至事務所接洽爲荷。〇本事務所上海派克路梅福里六百十七號，蘇州城內幽蘭巷十七號〇分事務所蘇州閶門內東中市八十一號

執事者鑒 本棧康瑞號本棧單

漢口老慶和銀樓新擇三月初八日正式開張通告

……

醒獅牌

淨石膏粉

……

2083

注意

戒烟養顏丸

……

甲871

志昌隆

雲紗拷綢批發

……

甲834

均安水手公所聲明

本公所……

乙7037

羣賢旅館啓事

……

贊揚周鳴岐大醫士

周君鳴岐，六代世醫，四明巨族也，在申懸壺二十餘年，於內外花柳科尤爲擅長，奏效神速，毫無痛苦。所需藥品悉遵王道，與市上稱爲秘製聖品種種包治者不同。人等因見周君存心濟世，並知其對於貧苦病症尤能格外體恤，實無濁上惡習，用特登報揚爲病家指示南針焉。其局內設有男婦病房，極爲清雅，雇用男女工人伺候。所有症名開錄於後：

內科 外科 花柳科 眼科 喉科 瘋科

介紹人 朱葆三 顧馨一 虞洽卿 沈聯芳 蘇筠尚 楊信之 錢達山 徐菊如 聞蘭亭 張樂君 仝啓

良濟局便是

治愈哮喘氣急不計其數

義商彭壽堂秘製哮喘氣急斷根丹，有藥到病除之妙，功力神速，立可當場試驗……上海河南路七號

天德一大醫士

……

證鑑 誠實 信行 志

戒戒戒

……

延齡丸

……

乙2734

火炎木旺 毒發尤易

……

賀成人

朱葆三 丁欽齋 傅筱庵 謝蘅牕 錢達三 孫蘅卿 同啓

……

和興米店第（五）家

……

徐景明先生眞眞拔牙不痛

總局在上海四川路四十號洋樓，分局在四馬路

……

明先生覺痛且不覺而脫神乎拔牙之技

……

溫欽甫先生介紹

……

孝懷謹誌

多勢老牌

……

有藍龍商標上海只此一家

……

廣告

發售廣貫堂藥房

鏡面簽 有移山拔鼎之能力

世襲雲騎尉浙江芳鉑

……

美成化學實業廠

……

介紹人 楊小川 王文典 張樂君 顧馨一 干湘春 楊信之 李右之 同啓

崇善施醫局延請周允懷周允鈞醫生

……

崇善施醫局

周允懷 周允鈞 兩君診治

保薦商業學校招插班生

……

包愈勞傷咳嗽順氣化痰吐血斷根

……

孟河費繩甫老先生之快婿徐相宸先生

中國生理學補正

……

寓上海北泥城橋鴻興里

神效無比

必過此不覺喜形於色自後凡遇咳嗽聲不能治者予必囑服貴製半夏旅報特誌書敬謝其間歟觀患咳最重百治不效者弟亦慫恿購服各報以誌不忘敬請代登 壺安◎福州長門陸軍講武學堂學員楊葆春鞠躬上書◎病竟霍然貴廬購買一盒試服一盒已復生未

瓣香廬主人驥雲先生雅鑒◎久仰貴製消痰半夏治咳之功神效無比

附價 大盒洋二元 小盒一元二角 每料四角 盒洋十三元二角 外埠批發格外克己如無銷路包可退還 上海益湯弄寧波路口瓣香廬舒氏總發行所抄登 本廬分設天津東北城角 杭州陳列所 南京下關大馬路 無錫北門外江陰巷內◎北京觀音寺街青雲閣商場◎長沙福道街◎安慶鼓樓西 139

前清福建候補縣丞湖南唐虞臣鑒

舍弟湯文富於民國四年間去世在日上住址用特登報通知限於六個月內來信至溫州大南門外處代爲轉告尤感大德 湯新發僧人敬啓 1610

交部人收以便訂期完婚如再杳無音信惟有將前議取消呈官立案另行擇配閱報諸君或有知

美國華來福駱駝牌戒烟金丹

駐滬美總領事署註冊 上海交涉使公署立案保護通銷

貴藥品配合而成不但烟毒解淨且於人之體質大有補益之效肺癆骨痛之力等症服之立見奇功本公司特在南洋羣島廣州澳門各埠行銷已久戒除烟癮之人逾百餘萬人之多最爲精強力實世界上最穩妥最王道之良藥也

上海交涉使署立案保護各省內地通銷他人不得假冒混售查此丸曾在駐滬美總領事署註冊

總發行所華美實業公司總經理上海英界交通路吉祥街西九洲大藥房 太乙大藥房 法大馬路 謹啓

本公司現因中國政府禁烟嚴厲特由美國運來著名華來福醫學博士監製金丹丸（ALAFORD PILLS）蓮服此丸一月不知不覺即戒烟癮掃除惟此丸均係純正高貴之多最奇驗者服此丸者能固 2999

華美實業公司 九洲大藥房抄登

江蘇滬海道道尹公署佈告第一號

爲布告事案據上海華美實業公司呈稱竊本公司由美國運來福醫學博士戒烟補體丸戒烟金丹丸二種此丸均係純正高貴藥品配合而成不但烟毒解淨且於人之體質大有補益之效肺癆骨痛之力等症服之立見奇功本公司藥品丹丸均用駱駝商標已在駐滬美總領事署註冊完善效果不勝榮幸請在案並咨請上海交涉員朱出示保護禁止假冒僞造以期通銷各省俾收禁烟之效等情前來除批示外合行佈告商民人等一體知悉毋違特此布告

中華民國六年五月 滬海道尹王

美總領事註册

除給照批示外合行佈告商民人等一體知悉毋違特此布告

外交部特派江蘇交涉員朱爲

出示曉諭事案准美國總領事照會本署照開上海華美實業公司前由股東毛立森等呈請註册業經本署核准存在本署及本總領事署照章辦理合行請出示曉諭商民人等一體知悉並希轉致本埠暨鄰近一帶地方官將前項戒烟金丹二種此丸均係純正高貴藥品配合而成不但烟毒戒淨且於人之體質大有補益之效肺癆骨痛之力等症服之立見奇功

備案駐滬美總領事薩給照保護

查此項商標係爲該公司所獨銷售之華來福戒烟補體丸戒烟金丹丸二種此丸均係純正高貴藥品配合而成不但烟毒戒淨且於人之體質大有補益之效肺癆骨痛之力等症服之立見奇功本公司美國運來良藥業經華美實業公司營業一切妥爲保護除呈報並咨令各外合行出示曉諭爲此示仰商民人等一體知悉如有假冒該公司商標影射漁利一經發覺定即嚴懲不貸其各凜遵 2083

中華民國六年五月

股單聲明

啓者馮吉生君於民國元年代沈孫宜君將浙江興業銀行第二百三十六號股票惠稻計共三股各一件向敝處押銀洋五十元今興業銀行應給丙辰紅利須沈姓蓋印方給此係銀行對於記名股票正當手續應時期由敝處墊付來敝處料理清斷期以二禮拜爲限如過期不來料理敝處當將該股票聲明過戶幸毋自悞 特登申新二報請馮吉生君沈孫宜君迅來敝處料理 胡哲明啓 972

長沙西幫李文玉金號新屋落成廣告

本號開設長沙紅牌樓百有餘年久爲各界稱許茲因擴充營業精益求精翻造新屋四式門面各種金銀首飾煉赤金鍍金盛製造最新寶珠字贊足赤金選聘名師精造兒童金銀鐲釧足赤鏨花鑲嵌包金點翠中西各種酒具金銀器皿造價克己花樣新奇不惜工本力求完美貨物精工定價尤爲克已不惜工本三月初八日開張交易另期開張凡我主顧惠臨恕不另啓 迎之至 承先價

亞洲新法製藥公司露佈

本公司厚集資本經營製藥事業精選優等原料聘請士發明各種強身補體之藥品開張在邇先此露佈 請移玉至上海英大馬路石路口徐興里本公司接洽無任歡迎 2187㊁

念年痔瘡一旦冰消

僕患翻花惡痔念年內所難忍者非痛即癢內外不堪入耳者非血即膿一日夜不能安枕即遍求良醫時醫多束手痛苦萬分後經友人介紹服用彭壽堂痔瘡外治妙藥投無不應實非紙上空談可比並謂自用此藥治愈弟患同病之人接試其藥果然靈驗…

楊樹浦葛夢齡拜上 2639

奉送實業講義五十種

由國貨研究社…

〇〇〇〇〇 即寄奉決無延誤第一我國幅員廣闊區區千份恐難普及全球向新〇 各種製造法 …

無論危深痧氣包能立愈　天下第一良方

數最速更奇者將膏貼上一刻時腹內氣鳴將當膀胱之寒濕由毛孔拔出不但服消痛止且愈一切疾病

痧氣之症皆由寒濕阻滯以致氣血不宣暢…洋四元 另製包愈小腸疝氣危險…

吉佳醫院

內外科 耳鼻咽喉 產科 兒科 花柳 梅毒 虹口有恆路三十四號 電話三零七二 設有病室入院隨意

梅毒淋症疥瘡皮膚病…本院特聘王凌雲君擔任院務…2673

上海總發行 中英大藥房 外埠各分號本埠各大藥房均有發售

（價格）每大瓶洋一元二角半 每打十二元 每小瓶洋七角半 每打七元二角

精神暢滿之動機 血氣充盈之導線

精血丸 生精血 男服之 添髓汁 固真元 多子息 女服之 調經脈 潤肌膚 美顏色 若老幼 體衰怯 能服之 皆有益 平肝陽 增胃納 解結燥 清寒熱 除痰嗽 長氣力 養全身 却百疾 請試之 效無匹

慎昌洋行

製造大小機器船艘 修理一切船具機械

本行經理 白勿陸水運引擎 四週運動式 五匹至一百五十四匹馬力 范白樓水運引擎 四週運動式 四十匹至二百十五匹馬力 否陸水運引擎 二週運動式 三匹至念五匹馬力 （注意）以上皆用火油 番侯彭午克司未製石油引擎 十五匹至一百四匹馬力 無熱油管等另件甚稱簡便

百代公司

上海四川路九十九號

本公司專辦五彩電光活動影戲發電引擎搖片機件所有最新影片名目繁夥殊難詳載內如戰爭偵探滑稽愛情水火風景喜怒哀樂長齣短劇與趣情節各片眞有不可思議之奇妙按本公司爲環球第一之專製影戲大廠家匠心獨運特別秘造光線明晰鏡頭準的莫與比倫也欲演影戲者請來驗閱或購或租價當從廉

鱖魚上市花柳應時患者毒症急宜治之

諸君亦知應時之品尚有海艸精一藥乎

海艸精當此桃花春漲鱖魚正肥眞清血解毒內服聖藥也 此藥係化學新發明以海艸提出精質爲主性和平如中國方藥所用海藻昆布之類而清解血液所含汚穢濕熱排除一切毒症外症功效實爲第一▲主治 楊梅 惡瘡 下疳横痃 魚口便毒 梅毒上攻 梅毒內竄 倒提重發 及諸般癰疽瘡癤疥瘻濕毒潰爛婦女乳患小兒胎毒等症

每瓶售洋一元六角 總發行所上海中英大藥房 外埠各本分號均有發售

手表上市茂德利鐘表總行

開設上海拋球場西首分行茂利設澳口一馬頭後花樓口

貨眞價廉一律保用 外埠函購隨寄郵資

六號14K寶金手表每只十二元 五號銀騎馬手表每只七元五角 六號保十年女手表每只十一元 六號18K金騎馬手表只十九元 六號銀壳手表每只三元五角 六號鋼壳手表每只三元 六號電光銅手表每只二元二角 冲夾金揹每只五元 三號鐵騎馬明表每只三元 號鐵 揹明表每只四元 三走八天純銀明表只三元六角 二號純銀 八件明表每只一元八角 冲銀 六號夾金嵌鑽彈簧局表五元

杏林醫院專門戒烟

本院新發明自製一種戒烟藥水 不苦不吐完全性和平瀉服之無毒…

杏林醫院院長符林中國西醫研究輝謹啓 3872

安住老牌臭蟲立斃藥粉

應驗如神 穩入睡鄉

中外各藥房及洋貨店均有發售

總經理 上海交通路 日信大藥房

黑獅牌靴鞋油

黑獅牌靴鞋油能去汚濁並能使靴鞋之皮不易破壞其物美而其價廉盍試之

經理處四馬路一號 美豐洋行啓

全昌 吃力克軟橡離鼻鏡

本號開張中蘇兩埠已廿餘年專製眼鏡以顧貨之美…鼻鏡…

驗目配光鏡裝架無不美 總發行所上海西門外馬路便是 電話一七〇四 分行…

咳嗽茶葉聲明假冒

本藥房咳嗽茶葉丸藥膏乃汪氏家田發明於滬上十餘年研究確治咳嗽治愈男婦老幼不勝計數以來品優價廉天下遐邇…外埠函購郵局匯洋每盒新病根除… 汪家田醫生每洋二盒…特此佈告 本主人啓 3074

一瓶全愈 下疳花柳水

專治男婦花柳疳瘡…每瓶大洋五角… 本號遷移上海…27541

※要聞二※

◉李經義去白遲疑就任原因

財政總長自任命李仲仙後公府迭派 夏壽康張國淦鈕傳善楊壽枬劉春霖 諸氏先後赴津敦促迄未來京以致重要事務既之停滯茲聞有 國會議員某君日內將提出質問書 者請答復內容(一)財政爲行政中之最要者 自陳錦濤因案去職後 政府與國會均以此席不可久懸故一經提出卽予通過 原期該總長李經義早日就職 俾資整理乃任命已久迄不到部究係何故 (二)現在財政百端待理于此編改預算之際豈可以事務官(卽次長)負此巨責 政府對於李氏之不來有無辦法 (三)向例提出總長事前必須徵求同意 今李氏既提出通過 事前決係同意 何以三次派員五六人敦促尙不來京就職 李氏有無決心是否懷疑應請答復云云日來外間傳說李氏有不願上台之意 又有謂其將預備爲段內閣之替人者 茲聞李氏於前日曾經通電馮副總統及各省督軍省長表明意旨 其文云華密 經義 待罪餘年 久不與聞國政 財政尤關吾國命脈 歷年根本破壞 信用墜失 致病非由一方受困亦非一日以生殘衰朽之身 倉卒遣大投艱其萬無挽回能力 不獨經義尙有一隙之明當亦爲內外 諸公所洞燭 乃蒙 府院一再敦勸 迫於萬不得已 始以外交解決 調查明晰再決用舍爲對後於提交國會則急遣代表謁晤府院 堅懇解免 均未仰邀諒允今則 明令已頒進退皆無以自解 設再傳聞失實則經義負咎益重謹將奉令後陳請府院電文 錄請亮察文曰北京大總統鈞鑒國務總理鈞鑒 大總統東電總理冬電均於昨日病榻奉悉前以財政乏員一再遣使敦勸經義惕於危難勤於諄誠不忍作空言推諉之故態於是有前提研究之議心蓋以底蘊未明權衡無當必先窮其不可能之故乃敢出於不得已之辭 傳聞疑誤或者有之報命請裁則殊詳斷更有演者經義待罪殘年本不足以愛惜惟區區一身迭更憂患 既已負咎前清敢不愼於民國犧牲救世求有濟耳設今日輕諾而爲國荐之投即異日憂死亦無自贖之地 謀始不善則係元首之明圖終不成則乖執政之信前頁佣忱殊途同歸無所猜疑要當先決仍請鑒察苦衷根據前議 寬以有限之月日藉爲最後之審查 雖不忍以疾辭卽陳亦可治疾 屆時度德量力能否黽勉就任必以決心 下走萬不稍涉徘徊 第財政關係重要未可專倚衰病懇 物色相當人才以爲不虞之備 總之苟以鰌鱔弈小路於誤國弈大 寧可使羲負弈爲國人所公棄不可毀經義悼於負羿而遂妨礙大局也 臨電屏營並求亮察李經義叩

◉紀九日之憲法審議會

憲法審議會於昨日(九日)下午一時開會審議長王正廷主席到者五百零七人足法定人數主席報告議員請假等事畢遂照議事日程開議第八十一條二項 原案云 大總統所發及其他關係國務之文書 非經國務員之副署 不生效力 王謝家修正爲關於國務員之署云國務總理之任免不在此限 主席以之付表決少數曹某修正案於原文加但本身不在此限主席以之付表決少數 主席以曹案與原案合併 表決多數通過 襲議員於本條再加一項表決少數撥議第九十二條 原案云 國會議定之法律案大總統如否認時 得於公布期內聲明理由請求覆議 如兩院各有列席員三分二以上仍執前議時 應卽公布之 秦廣禮主張全刪表決少數呂復修正將原文 如律 列席員三分二以上句刪去 主席以之付表決大多數 通過 第九十三條後議 增加一條文 國會議決之決議案交覆議時適用法律案規定 此案係 向乃祺提出 衆有根本反對決議案者有不贊成決議案交覆議者主席以討論終局付表決多數又以向案付表決少數嗣有潘江提出於 九十四條後 增加一條文 爲立法上之解釋權 屬於國會法文上之解釋權屬於 最高法院 解樹強謂審議會中非經大會移付之案不得倖爲議題此案應俟開大會時方可提出潘乃自請撤銷議第一百零七條 原案云 審計院以參議院選舉之審計員組織之 本條有何雯陳銘鑑等修正案四起均遭否決 陳邦燮之修正案 爲審計院之組織以法律定之審計員在任期中非依法律不得停職或轉職 主席以陳案付表決多數通過

◉津浦案取消合同之準備

津浦路 租車購車兩案 自派員查覆後政府當局之意已注重於取消合同一方面之辦法 茲聞交通部關於此事 最近已派員分投辦理 矣爰錄其關於此兩案之公文如次

交通部致天津地方檢察廳函云 逕啓者五月三日國務總理呈派員查明津浦鐵路租車購車兩案情形請 核由一件奉 大總統指令 呈悉既據派員查明津浦鐵路租車購車兩案確有弊混情形應責成交通部將前項合同迅卽取消並將王家儉盛文頤一併交法庭歸案辦理此令等因奉此查取消合同自應由本部另案辦理所有王盛兩員住址業經電令津浦路局開送在案除電達外相應函請貴廳查照辦理此致天津地方檢察廳

交通部委任陸夢熊曾子模令文 云五月三日國務總理呈派員查明津浦鐵路租車購車兩案情形一案(中略)等因奉此除取消購車合同應另派員辦理外查津浦租車合同一案迭經令行該局設法取消在案茲奉前因應卽派參事陸夢熊津浦鐵路工務處處長曾子模會同研究案卷體察情形妥籌辦法迅卽取消並隨時商同該局局長辦理除分令外合行令仰遵照辦理具復此令

又委任王景春蔡國藻令文 云五月三日國務總理呈派員查明津浦鐵路租車購車兩案情形一案(中略)等因奉此除取消租車合同應另行派員辦理外查津浦購車合同一案迭經令行該局設法取消在案茲奉前因應卽派參事王景春津浦鐵路機務處處長蔡國藻會同研究案卷體察情形妥籌辦法迅卽取消並隨時商同該局局長辦理除分令外合行令仰遵照辦理具復此令

又令津浦鐵路管理局文 云案查關於津浦鐵路租車購車兩案情形前於五月三日經國務總理呈奉大總統指令等因業將王家儉等住址開具送部並聲明取銷合同應另案辦理在案查取銷合同關係重要應卽特派專員辦理所有取銷租車合同應派參事陸夢熊津浦鐵路工務處處長曾子模取銷購車合同應派參事王景春津浦鐵路機務處處長蔡國藻分別研究案卷體察情形妥籌辦法迅卽取銷並隨時商同該局長辦理除分令外合行令仰該局長遵照此令

又咨呈國務院 文 云爲咨呈事五月三日國務總理呈派員查明津浦鐵路租車購車兩案情形一案奉大總統指令(中略)等因奉此遵經本部電令津浦路局迅將王家儉等住址開具送部並函電天津地方檢察廳查照至取銷合同關係重要自應派員會同辦理派本部參事陸夢熊津浦鐵路工務處處長曾子模辦理取銷租車合同事宜參事王景春津浦鐵路機務處處長蔡國藻辦理取銷購車合同事宜均責令研究案卷體察情形妥籌辦法迅卽取銷並隨時商同該局局長辦理所有遵令辦理情形相應咨呈鈞院查照此咨呈國務總理

◉縣市自治制草案提交國會

(市自治章程未完錄)

其二縣自治制章程

第一章 總則

第一節 區域 第一條 縣自治團體以縣之國家行政區域爲其區域縣之國家行政區域有變更時縣自治區域隨同變更

第二節 住民及其權利義務 第二條 凡住居於縣內者均爲縣住民 縣住民依本制及公約所定得享受權利並負擔義務 第三條 縣住民內有本國國籍之男子年滿二十歲並接續住居縣內二年以上合於左列各款之一者有選舉縣自治會會員之權 一年納直接國稅二元以上者 二有動產或不動產二千元以上者 三曾任或現任公職或教員者 四曾在高等小學以上學校畢業或與有相當之資格者 第四條 縣住民內有本國國籍之男子年滿二十五歲並接續住居縣內二年以上合於左列各款資格之一者有被選舉爲縣自治會會員之權 一年納直接國稅四元以上者 二有動產或不動產二千元以上者 三曾任或現任公職教員一年以上者 四曾在中學校以上學校畢業或與有相當之資格者 第五條 住民有左列各款之一者停止其選舉權或被選舉權 一褫奪公權尙未復權者 二受禁治產準禁治產或破產之宣告確定後尙未撤消者 三不識文字者 四僧道及其他宗教師 五現役軍人 第六條 住民有左列各款之一者停止其被選舉權 一現在本縣之官吏 二現任警察官司法官徵稅官 三現任小學校教員 第七條 凡被選爲縣自治會會員或縣自治公所董事者非有左列事由之一不得謝絕當選或於任期內告退 一確有疾病不能當任職務者 二確有他項職業不能常居境內者 三年滿六十歲以上而精力衰頹者 四連任至三次以上者 五其他事由特經縣自治會允許者 第八條 無前條所列事由之一而謝絕當選或告退者得以縣自治會之議決於一年以上三年以下停止其選舉權及被選舉權

第三節 自治事務 第九條 縣自治團體爲法人承監督官署之監督於法令範圍內處理左列自治事務但以關係縣之全體或爲市鄉所不能獨任者爲限 一教育 二交通水利及其他土木工程 三勸業及公共營業 四衛生及慈善事業 五其他依法令屬於縣自治事務

第四節 公約及規則 第十條 縣自治團體關於其住民之權利義務及自治事務得制定公約但不得與本制及其他法令牴觸 第十一條 縣自治團體因執行縣公約及管理使用縣自治團體之財產營造物與公共設備得制定縣規則 第十二條 縣自治團體之公約與規則以一定之公告發布之

第二章 縣自治會

第一節 組織 第十三條 縣設縣自治會其會員由縣住民選舉之 縣自治會會員之選舉以複選舉法行之 縣自治會會員額在人口未滿十五萬之縣定爲十名人口滿十五萬以上者每人口三萬遞增會員一名但至多以二十名爲限前項會員額由縣知事調查縣之人口總數分別擬定呈報該管長官轉咨內務部核准 縣自治會會員選舉規則以教令定之 第十四條 縣自治會會員任期三年再被選者得連任 第十五條 縣自治會會員因故出缺時以候補當選人名次在前者遞補之 補缺會員之任期以補足前任未滿之期爲限 第十六條 縣自治會會員不得兼任國會省會會員及縣自治公所董事或市鄉自治會會員及董事 父子兄弟不得同時爲縣自治會會員若有父子兄弟同時當選者應以子避父以弟避兄 第十七條 縣自治會設會長一人維持紀律整理議事爲縣自治會之代表由會員用無記名投票法互選之其互選規則由縣自治會定之 會長有事故不能執行職務由會員中推舉臨時會長代理 第十八條 縣自治會會員因故出缺逾定額三分之一及會長因故出缺時應卽補選 補選各員任期以補足前任未滿之期爲限 第十九條 縣自治會會員及會長均爲名譽職但開會中得由監督官署核給膳宿費 第二十條 縣自治會置書記二人或三人由會長雇用承會長之命經理文書會計記錄及一切庶務其薪給額數及辦事規則由縣自治會定之

第二節 職權 第二十一條 縣自治會應行議決事項如左 一以自治團體之經費籌辦之自治事務 二縣自治團體之公約 三縣自治團體之預算及決算 四縣自治稅規費使用費之徵收 五縣自治團體之不動產之買入及處理 六縣自治團體財產營造物公共設備之經營及處分 七縣自治團體職員保證金事項 八其他依法令屬於縣自治會權限之事項 前項第一款第五款至第七款之事項須由縣自治會議決委托自治公所處理之 第二十二條 前條議決事項由縣自治會送交自治公所執行並呈報監督官署備案 第二十三條 縣自治會對於地方行政與縣自治事務有關係事件得隨時具陳意見 第二十四條 縣自治會對於監督官署或縣自治公所諮詢事件應隨時答復

第三節 會議 第二十五條 縣自治會分通常會與臨時會 通常會每年一次由縣知事召集臨時會經縣知事認爲有必要情事或縣自治會會員總額三分之二以上之請求由縣知事召集之 通常會之召集須於開會期十五日以前發布之臨時會之召集須於開會期三日以前發布之 第二十六條 通常會於每年四月一日開會每屆會期均爲四十日但由縣自治會議決經縣知事核准得延長會期十日以內臨時會期均以十五日爲限 第二十七條 縣自治會非有總額過半數之出席不得開議 第二十八條 議事以出席員過半數爲準可否同數時取決於會長 第二十九條 會員有五人以上之贊同得提出會議 第三十條 議案涉及會員本身或其親屬者不得加入表決 第三十一條 縣自治會議公開之但有左列情事之一者不在此限 ㊀縣自治公所總董要求禁止旁聽時 ㊁會長或會員三人以上之提議經議決禁止旁聽時 第三十二條 縣自治公所總董得派員到會陳述意見但不得加入表決之數 第三十三條 縣自治會對於縣自治公所所定規則及執行事務認爲逾越權限違背法令或妨害公益時得提案議決開具理由請求監督官署核准禁止其執行 第三十四條 縣自治會議事規則及旁聽規則由縣自治會定之

第三章 縣自治公所

第一節 組織 第三十五條 縣設縣自治公所置總董一人董事一人至四人 第三十六條 總董以縣知事任之董事由縣自治會就有被選資格之縣住民中選舉充任 縣自治會選舉董事時須同時選出同數之候補人 董事因事出缺時依候補人名次先後遞補 董事任期二年補缺董事之任期以補足前任未滿之期爲限 第三十七條 縣自治公所設佐理員二人至四人爲有給職由總董派充佐理員任用規則另定之 第三十八條 縣自治公所設出納員一人由總董派充但需得縣自治會之同意出納員需交保證金經縣自治會議決 第三十九條 縣自治公所得設書記由總董雇用其員額需經縣自治會議決 第四十條 總董董事均爲名譽職但董事得經縣自治會議決給予公費 第四十一條 佐理員出納員及書記之薪給由縣自治會定之 (未完)

◉梁啟超之外交質言(二續)

(五)日本乘機侵略說 此說謂對德宣戰自當供給軍械加製軍械日本行將要求監督軍事爲合辦兵工廠此蓋因日本前此雖有類此之要求我國民驚弓之鳥其總統過慮亦無足深怪然以吾儕所觀察日本現內閣之對華政策確與前內閣殊其手段似此等徒害感情招嫉妬而所獲無幾之拙策在彼斷不肯蹈襲且微聞我政府亦當頗慮及此曾略示意而彼政府似已對我有一正式聲明爲斷無此類要求之保證苟國際信義有一分可相尊重則得此其亦可以釋杞憂矣抑吾尤專非恃信義云云也當思以我國現在積弱之勢人苟欲以無禮加諸我者何時何事不可以猝然提出要求惟不必曲折紆回誘我參戰乃獲其口實彼之前內閣蓄意與袁氏爲難故彼時我曾議參戰而彼見拒此其事想吾國民尙能記憶今彼於吾此次之外交方略表示歡迎毋亦正可爲野心已戢得一反證也夫人之謀自利其國誰不如我殺焉思啓亦理之常惟吾儕所以敢於比較的推信者誠以此種拙劣的侵略手段在彼前此旣試之而不效彼現政府已知其不可行且行焉而決非彼之利今後國家之榮枯繫於經濟而經濟之爭靓集於我國與我民感情競爭劣敗之大原且三年以來歐洲交戰兵力之發展不治卽爲經濟至爲可驚縱使戰後兩疲其所餘之力猶非東方一國所能頡頏況自美參戰以後其武力之猛進尤不可測若一國對我懷抱野心欲生吞活剝爲事殆萬不可能彼中洞明之政治家豈其見不及此故吾之推信絕非過信情勢實然也

(六)影響商務說 此說商界中持之最力吾亦信其實有徵驗非等譏言雖然惜其於事實因果關係所見稍有未瑩也商業影響現狀誠然然此現狀乃自歐戰發生以來愈積愈著並非突然發生於今日自潛艇戰爭實行以後歐洲來往船隻減少運載貨物之量隨之而減亦幾分助長其影響之勢然此與我之絕交宣戰絕無因果關係我卽不絕交而此等現象亦安能免試舉一顯例以證明之三月以前英船停載華茶夫以茶業爲我出口大宗蒙此意外其損失何如然試問此損失是否由與德絕交所招致稍明事理者當知其非然徒以事會適相值不研究其眞相而遽滓爲一談今之所謂影響商務者大率類是也又我商民驟聞將有戰事突起驚疑金融矜持貨物停辦其所自造之影響亦誠不免然此實可謂等於無故自驚稍一細按當知我與德之海外貿易梗隔已非一日絕非緣宣戰而始中斷其他各國只有日加發達更非緣宣戰而生障礙然則宣戰與商務毫無直接之影響 其理甚明 謂余不信證之事後可耳

(七)影響民食說 此說全屬杞憂更爲易見平時我國糧食出口供給交戰國者本自不少特宜戰後更得擁援之自由可盡此項商業益加發達耳至運出與否與運出量之多寡其權豈不由我人固未害以此爲條件以相强我政府更何至以此强吾民也其他華工應募事同一律以此致疑啥其過矣

(八)釀成內亂說 此說以政治爲生涯之人多昌言之吾却不敢保證其必無何也內亂之發生恒以政客爲之中幹若有人焉必欲借此爲倡亂之口實則求仁得仁安所逃避惟吾猶欲有所俯誠忠告者則凡稍有愛國心之血性男子終當勿以內治與外交混爲一談勿假對外問題爲政爭之武器鄙人對於此次外交政策固爲極端贊成之一人對於一般政治現象却亦爲大不滿意之一人然竊願各立憲國之慣習凡反對黨之對於政府一切匡救督責搘擊之法雖無施不可若乃以不慊於現政府之故而對於其所執對外方針刼持之使不能貫徹是則非與政府作對實與國家作對耳何也國際團體上所認之人格乃國家也非認政府之個人也使國家陷於進退維谷之境對於他國而喪其威信無異自剝奪其國家之人格非仇視國家者何忍出此一部分之政客如明乎此義則釀成內亂之憂其亦知免矣 其他反對派所持理由或尙多端 然有辨論之價值者亦略具於是矣平心論之凡無論何種政策本無極端之是非況茲事者本爲建國以來一非常之舉確含有一種冒險性質疑議之滋亦何足怪惟有一義爲國人所最當注意者一政策必首尾完具然後有是非之可評卽如此次對德政策抗議絕交宣戰有人焉强分爲三事以鄙人觀之實一事而進行分三段落耳苟無宣戰之覺悟則自始宜勿抗議既爲嚴重之抗議則結果必趨於宣戰事理瞭然何勞詞費若謂吾聊抗議焉而絕交與否儘容商量得毋望德國潛艇戰略眞可以由我一紙之抗議而撤銷耶雖極愚妄應不至作此想我抗議書旣綴以嚴重之語則抗議發出之一刹那頃卽爲與德國斷絕之時所謂第一步第二步者不能分也若謂吾聊絕交而宣戰與否儘可商量則試問絕交之本意所爲何來既開罪於德而復自外於美自外於協約國本已爲自然的孤立今更加工以造成人爲的孤立八面不見好將來平和列席不可得有敵無友坐待處分非喪心病狂何至出此故所謂第二步第三步者不能分也由此言之就令政府最初之提出抗議與國會之贊成絕交果屬錯一大錯事至今日猶當將錯就錯貫徹後始就中剔圖補救況乎其本來未嘗錯者耶嗚呼我政府我國會其思所以自處矣我國民其思所以自處矣

(附言)頗聞反對派言論以茲事集矢於鄙人之一身目爲主動斥爲陰謀鄙人固知負責任之人也自審爲心之所安則謗議固夙所不避雖然事實殊不爾爾吾誠爲贊成之一人錫以主動之美稱殊非敢承反對者愼勿疑吾爲卸責吾爲贊成派故不敢掠人美也美國照會我政府勸與彼一致行動實二月三日事此問題發生時吾居天津至八日午當局電招入都商權吾以晚車往則已開國務會議六次請總統訓示三次大計已定矣吾未蒙諮詢以前所主張已與政府相同及晤談後詢悉交涉經過情形其贊成自無待言然吾當時猶主張稍緩發表其理由有二一則謂苟最後非有宣戰之決心則抗議毋寧勿發其二則抗議以前有三方面當先行接洽其一協約國其二國會方面其三各省長官方面也當時曾勸當道將此程序辦妥乃發當道亦謂然然某總長某參事已於八日面許美使云明日發表矣既不便變更則惟有於抗議後補行接洽已耳其後總統招七八人在府中會商茲事余嘗有言云當二月九日六點鐘以前余爲最愼重之一人當九日六點鐘以後余爲最急進之一人此實錄也其後余住京二十餘日常以個人交誼與各公使團交換意見且向國會各派要人陳說其所主張余與茲事關係之經過略如右將來茲事如誤國也余不敢辭罪苟其利國吾不敢貪功然吾之所信吾固始終守之弗渝也(完)

◉贛議會彈劾省長之波瀾

贛省議會對於戚省長有一部分議員 自上年開會以來 久欲彈劾 以未得多數同意 遲遲未提 本屆常會該員等調查已久內部醞釀亦漸成熟故於本月五號議員 楊賡笙等提出彈劾八款 ㊀敗壞吏治㊀紊亂財政㊀濫用私人㊀蹂躪司法㊀草菅人命㊀吞沒公款㊀蔑視議會全案宣布後 用投票法表決贊成彈劾者八十二票 已發通電旋有 讜言社議員饒正音丁懋觀等反對 又有該社某議員等 各以私人名義專函北京研究會 及同鄉議員 請其向內務部代爲聲明 此次彈劾案伊等實不負責 又聞其專電李督軍 及徐州張督軍 暨旅京各要人 爲戚氏極力辨白 省議會七號接徐州 張督軍來電 開會時由秘書宣讀畢 議員胡廷鑾首先發言 謂張氏據一面之詞有此覆電原可置諸不理惟 恐爲反對者所朦混 不可不通電告知於是 彈劾戚省長議員 與反對議員互相爭辯 當時全場惟聞 駡詈之聲 議員朱現 云這種議會開他則甚不如還去和平派再三調阻始息惟 咨覆張氏 衆云可 詳書一函 以明此案眞相否則將由此 啟軍人干涉議會之漸 遂付表決起立多數 時 讜言社議員早已逃席主席 查點人數仍有八十人 將議程所列各案依次議畢遂散會

▲附張勳來電 省議會諸公同鑒頃接 黃議員衍裳等來電 知議會中有提議彈劾省長之案查一省政治之得失全視省長之得人與否戚省長起家牧令迄今屢領繁劇著性端行淑實爲各省長官中循良之選萃勳雖未得與共晨夕然每遇故里人來輒詢治狀均無異議試觀近時之相安豈以從前之紛擾孰得孰失識者當能辨之乃一二欸求之僉術方隅之私見必欲劾而去之殊混公道且復不交審查強付表決種種舉動諸多違法遠道傳聞實堪駭異姑無論戚省長蒞任數年有功無過卽使小有瑕疵亦當推誠相告詎可以冒昧出此重違人民之公論當此國家多事之秋省長爲一省最高級之長官萬一易一人而不能相勝且弗及焉則政局受其紛更卽地方被其影響諸公夙懷鄉里諒有同情切望 力予 維持 毋遽輕言彈劾 俾從民意仰體時艱章頁之福也 勳情關桑梓緘默未能而於此等非法之舉 尤難置而不問 區區之私 尙祈察納 勳 麻

▲又省議員去電 北京大總統國務院參衆兩院各省議會均鑒本會五日大會依法通過彈劾省長戚揚案先電達諒邀鈞鑒乃有議員 黃衍裳等通電希圖朦蔽 查本會議員全數一百四十人是日簽名到者一百十五人請假者十二人缺席者十三人該案付表決除臨時逃席者外 計在會場議員八十六人 自願放棄投票權者三人主席一人 內投紅票者八十二人 查本會議事細則第八十三條非現在議場之議員不得列入表決之數第九十條已行之表決不得請求更正 是無論 在場不在場 議員對於該案表決後發反對之言論 於細則不合該議員 黃衍裳等所稱五十六名之數實是揑造因恐朦混失實特先電聞議員楊賡笙等叩

◉蕪湖快信

省議會公推議員 崔翔青 爲本省完糧 加徵一五及湖蕪查驗補抽局 兩事 赴京請願代表 已於前日過蕪

參議院議員 胡璧城請假 由京浦南下於 十號到蕪小住兩日卽回涇縣原籍葬親

省議會議員管鵬 由省於 十號來蕪 次晨仍乘輪 往滬弔陳英士

皖警務處長 易迺謙 前經馮副總統委派 入京赴軍事會議事 畢由津浦南下前日過蕪赴省

蕪湖警察 於九號夜一時在二街雙梓樓巷內 破獲大賭窟 計獲賭徒三十三人 悉解送檢廳核辦

前搶刦藥王廟水警 船械鼠搜之 逸盜王春山夏海山 兩犯刻在南通捕獲 蕪湖警廳派巡緝隊田隊長往提 已於九號解蕪

雲南德領事 魏司 前日率其書記眷屬 五人奧國人 柏維卡同乘招商輪由鄂過蕪 此間警廳派員隨輪護送至甯

駐蕪英領事 柏蓮氏前日 因公赴秦皇島 聞須兩星期後方可到蕪

◉江北政聞錄

亥欽勿自異

咳嗽病有風寒入肺濕滯傷脾房勞損腎以及陰虧酒積鬱怒戒烟等因白沫之別更有干咳無痰喘不得臥皆因初病失治種根遂致遇勞卽發胎公錄透肺腑表裏相傳爲病立此治本和平獨出心裁之法凡咳喘不拘永可斷根新嘜一服立愈 病恐患病諸君服過多種他藥無效意存灰心如何危險深久五六瓶 ... 上海天后宮橋北堍西五家弄 ... 安里三百八十八 ... (江西粗步街和興順洋行 莊瓃州府福生昌中西藥號) (漢口 ...)

北京 ... 遷移廣告 ... 小氣 ... 婦帶 ...

江北奸民潛撒烟子一事溯厥之淮安淮陰漣水泗陽徐屬之宿遷已次第發見紛擾以淮陰爲最甚因四鄉農民多以發見毒卉足爲身家之累莫不各守田界晝夜防範視形跡可疑之輩即起而盤詰以免代人受過故此等人犯就逮者日有所聞羈押於縣署幾及百人聞有加以刑訊亦終不肯吐實近一二日已見減少外間謂淮陰知事趙邦彥因事前疏於防範已有撤換消息然詢諸政界中人則以趙氏權淮陰篆務本爲試署頗聞省長將以江都知事周光熊調任斯缺果爾則趙氏之去留當以周氏到任與否爲斷云

駐浦第一混成旅額外參謀馬甲東籍隸鹽城前經淮揚道尹左秋甫委爲鹽城縣視學并呈報省長查考該縣學界以其身隸軍界頗不謂然並有李秉良等起而反對但撤李琯蓀等具稟道署謂李等把持學務主動反抗請予查究左道尹已令鹽城縣知事查明具復核辦

淮揚道署前奉省令人民遞呈應貼印花一角以代行政手數料曾經布告茲又奉省令以准財政部咨本部原呈所稱請求一方面之團體凡私人團體及商務農務教育各公團均包括在內而受理一方面之團體專指商農教育等公團而言嗣後公私各團體呈文係因公益事項請求批示暨代人民轉向各官署請求批示與請領補助等款項又人民或私人團體向商農教育等公團呈請事件均一律貼用惟公私立學校經教育部核復以其呈請多係該學校應行辦理之事與原呈所稱主張權利免除損害情事不同未可與他團體一律待遇應准免其貼用等因仰即通令所屬布告商民一體遵照

◉南京快信

省議會昨日(十一)到五十餘人不足半數未開議選舉副議長現以王玉樹武同舉呼聲最高今日(十二)大會仍依昨日議程開議

張勳日前秘密赴津與徐東海李經羲接洽後前晚即已遄回徐州

張勳昨派參謀長惲毓昌來寗謁馮副座商榷要政現住下關中西旅館

日本實業團員忠村健一郞等三十餘人准今日午車由滬來寗馮交涉員除已派員招待外並函警廳派警保護

省署總務科長陳超衡已調任下關釐局長所遺總務科長齊省長即以該科一等科員太史格升充

省議員楊石與選舉案有重要關係現寗地廳偵查楊匿居滬上有派人移提說

各縣知事紛電省署呈報雹災

水利局長沈佺派高九秩勘估高淳應濬河道

省議員陸家鼐陶鍾麃日前赴蘇代表省議會向高等廳控告江寗地檢廳蹂躪議會隔昨陸忽遄回訴狀尚未投遞

如皐知事劉煥昨被該縣沈業書等在省署控告貪贓違法臚列八欵齊省長已委候補知事趙某馳往密查

※地方通信※

蘇州

▲工校舉行畢業 蘇城三元坊省立第二工業學校開辦至今已屆五載校中土木紡織應化三科已修業期滿應即舉行畢業發給文憑劉校長已令三科學生停課定期考試並呈請省長委員來蘇監考授給憑證齊省長當委教育科第一股佐理員溥祁(號仲匯蘇人)代表到校隨帶訓詞印憑已於昨日舉行畢業式

▲警廳撤革檢查 警察廳長崔怡庭查得本廳禁烟檢查員張志松所領執照兩次遺失均未撤銷殊屬疏忽萬一爲人拾取假名需索殊足貽人口實除通知各區查防外立將張檢查撤換又有檢查員鄭子才久請常假逾期二月亦一併撤委昨已令知領袖檢查員高子林轉飭張鄭遵照至所遺職務並令高君分配現任七員分擔不再另委

無錫

▲商會選舉會董揭曉 無錫商會照章須按年選舉會董昨爲改選之期先由會中發出選舉票投票選舉三時啓匭計選出會董二十二人姓名如下薛南溟蔡兼三華紹文華藝三孫鶴卿楊翰西溫明遠唐水成高映川嚴叔嘉榮德生楊翰笙唐保謙秦毓臣高季蓮許稻生周舜卿史問耕張鳴球吳方之何子貞祝蘭舫

鎮江

▲都天會舉行續聞 鎮郡好事之徒前曾集衆開會籌議復行都天會本邑紳學兩界對於此舉極不贊成相率函請長官出示禁止奈商界中人爲若輩所惑仍以祈求神福振興商業等詞稟請地方官署批准長官爲俯順輿情起見亦未肯過於拒絕恐勢在必行矣

▲烈風撤洩電氣 昨晚八時狂風驟起鎮郡城廂內外各街巷電燈一齊吹滅民國春巷頭電桿因橡皮管損壞致被颶風激引走洩電氣一時烈焰炎炎幾瀕於危幸途人立即驚覺趕避未至受傷嗣由坊保完成以電話告知該公司隨即派匠修葺故一霎那間又即大放光明云

▲鎮江之烟案 警察三區署昨有人報告本區對巷李四子蒋康里管二豐和一號平少臣吉康里吳漢舟等戶均有私售私吃情事當派顧巡官督率長警前往各戶次第檢查先後帶區預審據各烟民所供情節各異有謂會經達禁私售現已歇業者有謂從前因病吸食早經戒斷者有謂先人留遺烟具迄未銷燬者經于區長再三駁詰矢口不移並又派人在各該戶左右鄰舍查詢亦無異說乃照違警律分別判罰取保開釋備案

▲商會勸購印花 鎮江商會總理吳澤民刊發通告知照各商即日開明定購印花稅票數目報明註冊並於今午邀請各業代表董事在商會開會集議勸導辦法以期早日竣事

揚州

▲揚州二次得雨 揚州一郡久旱無雨日前曾得大雨一次四境麥苗稻秧頗以潤澤今日(十一日)此間又得小雨農夫皆有喜色據言如再降大雨五寸今年麥季尚有對成希望省公署得悉本邑前次降雨後特訓令周知事飭將得雨情形詳報茲聞縣署已據實上呈矣又聞邵伯東南鄉一帶本爲產米之區近因天元雨稀不獨無米來揚急濟且紛紛購運致米價日漸增高現已達七元左右矣

▲區員違法被控 揚州便益門外民人季趙氏以該地區員沈某私用刑訊酷打伊子赴縣署稟控周知事已飭警察所查復核奪又縣屬宜陵鎮之公民葛某等以該鎮第九區區員陳竹蓀濫用私刑擅作威福亦向官廳呈請撤換

鹽城

▲新興場灶民鬧荒 新興場北七灶商灶爭產歷有年所比年水旱交作荒歉頻仍灶民困苦流離場商惡感素深亦漠不關念重以舊歲大水今春奇旱赤地千里饑莩塞塗省委前赴該處查賑曾對衆宣言不日會同場知事挨戶散放陰曆三月初十日場知事查濟元奉令留煎放墾赴灶丈量灶民適於是日禱雨同赴龍王廟迎請龍神塗遇場知事誤會以爲散賑羅拜呼號哀求賑恤詎隨同場知事之營兵亦誤會以爲阻丈互相衝突幾釀絕大風潮現場知事狥場商之請竟禀請鹽運使嚴飭緝私營拿辦灶民多人戀騎四出騷擾異常云

安慶

▲折收輔幣之流弊 人民完納丁漕數滿國幣一元者應收受國幣其未及國幣一元者應照市價折收輔幣自無疑義近查皖省徵收丁漕數過國幣一元者亦强人民繳納輔幣無輔幣則又由輔幣折收國幣兩次轉折即可從中取利且市價係歷公署自定若非通商大埠逐日焉有一定之牌價當時既無依據事後又漫無查考故皖紳商界已公禀省長通令各縣凡丁漕數滿國幣一元者直接收受不得强人繳納輔幣不足一元者須用輔幣完納并飭令行各縣商會每十日將市價正式報告地方公署一次年終仍造表呈送財政廳查考聞已批准矣

▲無爲縣之大火災 皖北無爲縣小東門外於五月七日夜四更時某姓家因燉烟撥倒林中起火勢甚猛烈事主施救不及頓時冒穿屋頂左右隣居見勢不佳鳴鑼告警城中各區救火會帶龍趕至已經燬去數十家後經救息已將天明次日清查被燬大小房屋約六十餘間無爲縣老衙門前及小東門一帶往往私開烟館雖在禁烟期中仍屢有增無減火災之起往往因此隣居受害不淺也

杭州

▲省會選舉暫緩籌備 內務部以省議會選舉年限暨第一屆省議員任期曾於本年三月五日咨請國務院查核轉咨國會解釋現准新聘省長電稱省議員選舉事務所業已組織成立并分令各員分別籌備選舉事宜等因除咨呈國務院轉催國會迅將前案解決以憑辦理外昨已咨行來浙所有選舉事務暫緩籌備

▲司法經費追加預算 高等審檢廳編造六年度浙省司法費預算因各縣審檢所奉令裁撤比較五年度歲出減列銀十萬餘元現在縣司法公署業經明令設置參酌本省情形仍應視訴訟繁簡酌分等級以便支配經費除杭鄞金永四縣已設有地方廳外計嘉興等七十一縣均應設置縣司法公署全年約需經費二十五萬左右查各縣經費仍不在內惟原編新預算已由財政廳送部須另案呈請追加俾便提前開辦

武昌

▲高等師範春季競走大會紀 國立武昌高等師範學校於五月六日舉行第二次春季長距離競走大會早六時各班學生齊集運動場除臨時學生職員三十二人及經校醫認可確有疾病不能競走者十一人不計外出席人數合共一百九十九名整隊出校由武昌路過三道街出武勝門魚貫而行擇上新河後馬路寬敞處爲出發點時屆七點十五分鐘鳴笛爲號令各沿江隄就走以羅家路三等三角點爲第一決勝點距離五英里(合華十五里)優勝者限十八人以青山爲第二決勝點距離九英里(合華二十七里)優勝者限一點三十分鐘無定額是日天朗氣清勇猛前進人人有爭奪錦標之概計第二決勝點優勝者四十九人第一決勝點優勝者十八人正午在青山濟善堂前開露天大會歷兩時之久午後二時由舊路徒步歸校茲將優勝成績及開會順序略記於下 ㊀優勝成績 甲第二決勝點方伯堂(五十八分四十一秒)田秀實(五十九分二十秒)王宏韜(五十九分二十二秒)等四十九人 乙第一決勝點周正中陳常張鴻漸等十八人㊁開會順序 甲依優勝名次發給獎狀 乙校長及教育姚黃焦三君訓話詞繁不及備載 丙前三名優勝者演說學生自由演說 丁全體拍照優勝者拍照

廣州

▲查封藥膏檢查總所 粵省藥膏檢查所經奉明令撤銷惟該總商陳玉琪等事後猶以存土尚未售清爲詞呈請當局派員監銷節經批斥不准頃當局以該商立心背約一味營私且於土膏萬無再准發售之時仍敢妄請派員監銷以致謠言蠭起迹其用心直視官廳如傀儡故於本月五日特令警廳派隊前往新城一德社將該藥膏檢查總所查封所內土膏聞尚存十數箱已即點明聽候發落并將所內重要人數名帶去惟聞總商陳玉琪已聞風遠颺尚未拿獲

※雜評一※

●忠告政府與國會 (一子)

▲爲公民團追脅議員事件

公民團追脅議員之事件急宜消釋之則此事件不過紛擾一時耳毆傷數人耳化大事爲小事未始無轉圜之希望也若相持相激不已一方面認爲萬不能曲恕一方面尚固執而不自認其非則此事件實爲最危險之導火線將來影響所至無論內政無論外交皆有不堪設想者矣

故我對此事件急欲知當局之若何處理政府方面能從早覺悟不曲護滋擾國會之人嚴令懲治復以全力擔保以後之治安然後開誠以與國會商解決之法則國會鑒於政府之能自補救激昂之氣亦可稍平國會方面勿逼政府過甚致使無迴旋之餘地審視此公民滋擾爲一事外交內政又爲一事勿藉此公民滋擾爲攻擊政府之好機會則收拾自易此記者掬誠之言也

然而我恐其不能也苟其不能則諸公輩日言善後又將何以善其後哉

戒烟諸君注意

十元批發章程服法彷單來函索取即當寄奉 總發行上海英大馬路盆湯弄口 大生製藥公司總經理 上海浙江路清和坊對門 新藥社

浙江省立戒烟局局長技正前日本藥學士 徐錫驥先生研究鴉片中毒之理已十餘年曾發明戒烟新藥 並著戒烟必讀一書業已全國通行 徐君謂戒鴉片中毒者在於血分現又發明清血丹 內服徐君戒烟新藥而戒絕者已十餘萬人 藥性和平配製精審能清理血中烟毒 戒時毫無痛苦戒則決無後患服藥多則十元約半月一定戒烟 外埠函購郵款由郵局滙到即日回件 無郵滙未通之處郵票亦可代用惟郵票須作九五折算(郵票一元作九角五分)

明戒烟新藥清血丹

對症之良藥 完全戒絕 定可戒烟

定價 一號每盒五包計大洋五角 二號每盒念三包計大洋二元 三號每盒 包計大洋 四號每盒六十包計大洋五元 五號每盒一百念五包計大洋

上海英大馬路盆湯弄口大生製藥公司總經理 上海浙江路清和坊對門新藥社

廣昌號

上海虹口元芳路東黄貴方弄內

緊要廣告

敬啓者現在烟禁森嚴限期已屆業烟政府規定專章嚴重處罰凡吾同胞若再因循吃食後患何堪設想查本號發行各種戒烟藥品性味溫和專補氣血能生精液不熱不燥功效迅速固已馳名遐邇有口皆碑毋待贅述凡蒙賜顧務望認明牌號商標親至本號面購庶免受欺如遠地函購無論多寡原班回件再者外埠經售各號亦新直接發賬免受間接誤購僞藥之害本號再三誠意勸告經理各號切勿受僞藥再蹈假冒之徵嗣後倘一經發覺定即從嚴徵究決不寬容本號只此一家並無分出閏二月廿五日 廣昌補丸每萬四十八元廣昌新藥每萬四十二元烟癮一錢香丸五粒此啓

●每盒五角每打五元

公謝免科名醫朱少坡君

餘日方得見點且屢出屢隱口糜肺閉若非朱君學識淵深安能始終以溫透之藥循序收功各報一以誌感一以告病家 華盤路慶安里楊月波 白克路王升甫同啓

升甫三子身熱旬日始現痧子因感寒而隱神昏氣喘痰塞喉爛音啞便瀉搐厥不止中西醫藥俱窮合家惶駭賴有貴州路朱少坡先生用透表開肺法一劑之後紅痧與白疹同現近日諸恙漸除將占勿藥皆出先生調理慮損之良醫尊治小兒之國手其言信然月波次子亦由發熱不揚朱君診治云係冬寒內伏乘新邪外發必出痧子不過較時下者爲難遂果至十余與王君受同等之惠並邀一來小兒痧症往往誤於庸醫可勝惻惻特登

先生寓大馬路小菜場對過貴州路門診一元一角出診五元七角 T1152

金針 黃石屏先生由通回滬

仍寓英界後馬路致遠街開泰棧念五號每日上午十點鐘起應診 掛號處啟 Z2424

功參造化 强種固髓廣嗣金丹

驊雲先生有道不佞先天不足後天失調甫屆强壯年華竟爾春行秋令戶居抱恨膝下猶虛伯道之憂其何能已屢次求醫問藥爭奈影響毫無幸承摯友指引尊廬參茸廣嗣金丹善能强身補血益壽延嗣不佞聞之歆動當即滙洋購丹一料如法試服不半料已覺四肢和煖萬象春回閱書無廢卷之虞枯楊得生梯之兆精神煥發步履康强尤喜山荆珠胎已結日前坐蓐則呱呱墜地者果然其聲雄壯匙開湯餅慶衍宗祧飲茲神丹功深再造爲此略陳顛末敢藉登報以揚名謹告四海同胞速服金丹而强種廣修蕪牘敬頌壺安 甬郡駱駝橋盛其忠鞠躬

附價每盒洋二元每料十六盒收回藥本洋二十八元雙料又名丈夫再造天功效神速每匣洋五元試服一元 上海盆湯弄甯波路口崔氏瓣香廬總發行所抄登本廬分設天津東北城角 長沙糧道街 安慶軍署西 南京下關大馬路 杭州陳列所 無錫北門外江陰巷內 1789

江蘇省長給示通銷 三十五天戒烟斷根良藥 廣告

按平肝養心丸未戒烟者可以戒烟已戒烟者可以治病誠衛生之要品台灣高麗禁戒時代全賴此品內地有東瀛成田山神草配合而成極靈驗有藥到癮除之妙最奇者服此丸三十五天可以斷根果驗現率齊省長給示以保護認爲官許良藥每包價洋五分能除一錢烟癮十元起碼一百元特別放折寄費關稅遠近不加各外埠分銷處均送(省長)告示一張以便各地官警隨時保護倘親自採辦須認明英大馬路西首康里內三百三十號

附錄分售處 蘇州同仁祠 崑山瑋衍興 南昌五洲藥房 閔行潤康 溫州五洲藥房 松江鼎豐 泰興戴春林 珠家角王養初君

平肝養心丸批發所啓

屢試屢驗 一索必孕 女科多子膏

奇方秘訣 經驗用法 詳細彷單 函索即寄

內附送四女子不能懷孕緣由指明秘訣一卷(功效用法彷單詳細註明)雖男子龍鍾多病女子柔未生育者弄璋之喜可以立待陽固有百發百中之奇驗矣本主人心存濟世虔誠督煉照本發免欲種麟兒者服念八天計洋十八元附秘訣一卷金銀煉丹二瓶(整瓶)合裝一木箱外埠郵政滙銀當日寄回不誤

婦科萬病回春丹 收引以致十二經脈內陷故有赤白帶下子宮寒冷還前退後閉經錯經崩漏血海精神疲倦飲食下十二經行血中之氣瘀女科百病之仙丹曾經治愈多人隨即懷姙產後母子均健康此係治愈春育麟可操左劵也(功效用法彷單詳細註明)售價每瓶洋二元每打十二瓶洋二十元外埠郵滙銀郵花九五折寄費酌加 總發行所上海山西路即盆湯弄大街二百二十五號人壽醫藥室

人爲萬物之靈得天地之正氣受父母之遺體種子衍宗最爲第一緊要○世有健康婦女天癸准期成婚多年不能懷孕者急服多子膏○又有老夫少妻陰盛陽衰不能受胎○者急服多子膏○久不懷姙者急服多子膏○婦女身體肥胖血旺氣壯年多產中年不能受孕者急服多子膏○或男子色慾過度陽萎精竭而妻虛難以受胎病種種者急服多子膏○女子無病而不懷孕者但能依照彷單服多子膏二十八天以到能使天一癸和陰陽功效立見也婦女之行經有積而實在多子膏之神效確以尋常服藥品之海者無損傷則八脈調和宜男可必此天癸之源流也爲經脈色淡經期腹痛氣血凝滯則陰虛陽竭於下焦士中斷經來必衛任或色紫少癥瘕痞塊各種內病所由來也本主人秘方女科回春丹能使脈諸人之確實證據也本主人遵法督製誠心普救期雜女同胞萬病通不能上回政

主人餘年氏謹識 如閱來函詳細彷單即奉

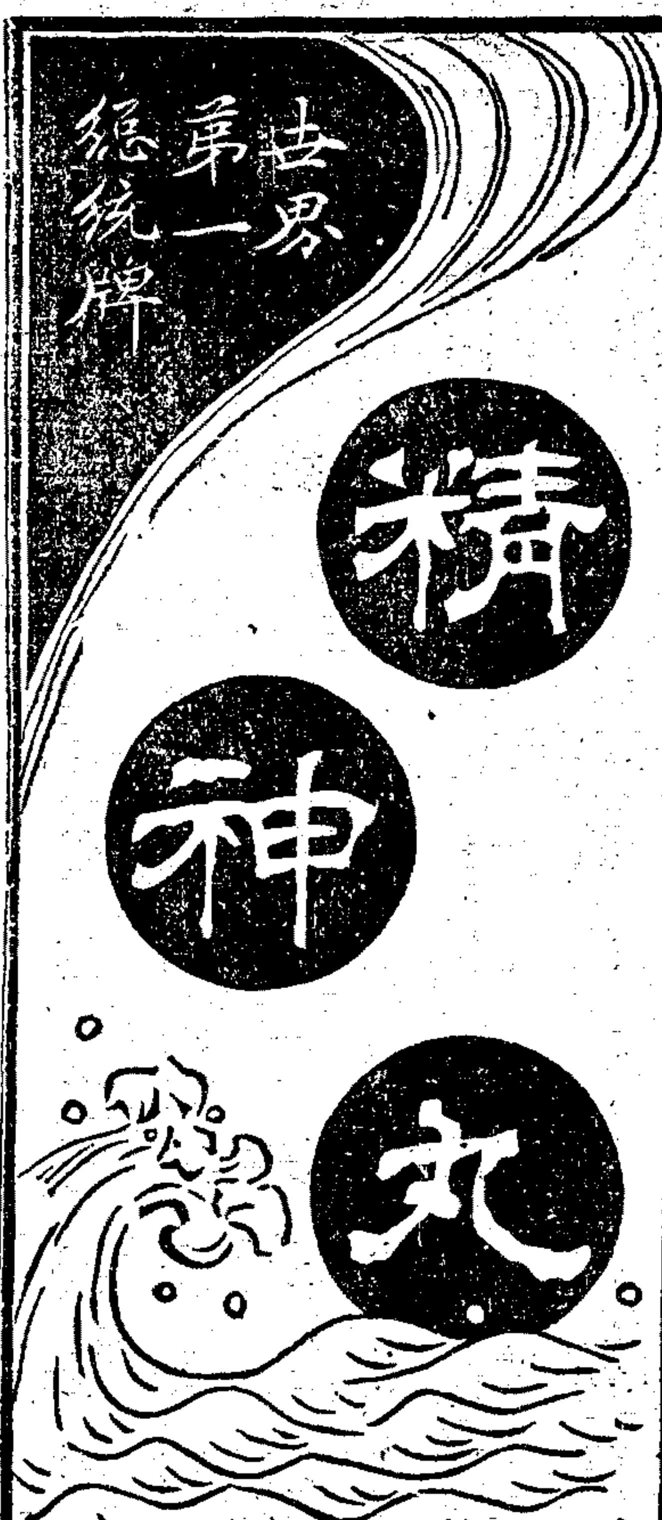

精神丸者培補人身精神之靈藥也凡有患四肢五官五臟六腑周身百脈各種病症者速服此丸自能立見痊愈蓋病之來皆由精神不足乘隙相侵故服精神丸而補得充足則百病自不能侵矣

大瓶五元中瓶一元 購大瓶一瓶贈小瓶六瓶

總發行上海中法大藥房 分售處各埠各大藥房

腋下狐臭靈藥

男女腋下狐臭發揚於外觸鼻難聞本公司特製此水甚爲靈效每日搽擦一次日久其氣漸消

專治腋下狐臭以及夏令痱子汗斑 美容水專治雀斑粉刺酒刺油光烟容並使面上色澤鮮明 每瓶洋售六角

汗臭等類洗面後搽之 一瓶可用三四十天

◎總發行上海英大馬路盆湯弄口 ○分行杭州清河坊巷內大井巷口 大生製藥公司 1245

新華戒煙醫院

本院設在英界老垃圾橋均安里 汪德鈞君主任 聘請中西名醫士 研究戒烟良法純粹精選除烟害藥品 無烟質嗎啡 毫無苦痛有志斷癮者請速來院戒烟依期戒斷 洋一元大瓶 半元小瓶 每星期日是 荷蒙函索詳章即奉 本院啓 Z2655

珠算研究社招生

本社設於滬寗車站南首厚里海路存習算學講授兩部學費三元各加減乘除另有應用各法及章程請附郵票二分如函索 主任鄒伯寶謹啓

俞禮達夫畫例

花卉翎毛每條六元八尺每屏四條八元六尺每條五元五尺每條四元四尺每條三元 扇冊每件一元 堂幅加倍 人物加倍 潤資上海約日報館望平街時報館及商務印書館代收 0828

經售股票

本號收買中外各種股票公債鐵路有期證券內國業公司新華儲蓄票各實現銀交易股份兼做押款價格外埠函詢當日答復 英大馬路望平街口德馨里內電話三六七三 源盛號啓 T1449

招租廣告

茲有大棚廠乙座在北四川路西虬江路宜樂里後首第二十九號交通便利門前空地廣闊可停車馬且近局近戲院設場尺大保護週密合在用之圍遊藝場盛最宜開設影戲院等東甚爲發達如欲開設沐浴場等生意現合接洽可也租金從廉該處移玉至意者請出租

銅床鐵床椅大廉價

本號現有各色全銅床以及鐵床藤椅且各種花樣翻新爲閨閣裝飾要品本主人爲存貨厚積自願價出售以廣招徠欲購者幸勿失此機會不勝翹候之至 三洋涇橋北首王森記木器號啓 3031

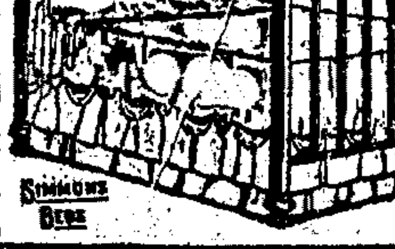

京都天寶齋 經驗良方 光緒 無毒門聖藥 除病妥速 無憂

此丸乃本齋祖得異人傳授良方實用真正犀黃珠粉血珀極品上藥泡製煉成專治男女楊梅結毒橫痃下疳腫爛一切毒門無論初起久染包可限日全愈如請醫不精服藥不愈或庸醫圖利或不顧人之性命收關獨用輕粉升藥倒提等丸雷時立愈其害非淺餘毒不淨其害春復發四肢酸痛甚則鼻塌髮禿紅斑起點皆緣毒重經絡且必將此染妻絕子下流之害立刻止痛消腫祛毒絕其害不及毒氣內攻凡患者皆能安全今本齋不惜重資修合濟世凡染此毒者即一切毒氣施生育無害服試驗必中輕者五天重者旬日除根如用倒提丸輕粉升藥雷殛火焚可用此丸凡有染毒者東手危險萬分請試之方知本藥房方異藥靈之功●每瓶洋二元每料六瓶洋十元另有珠黃下疳散每瓶洋七角如男女下疳腫爛即擦此散立可拔毒祛腐生肌止痛此第一奇方也 發兌上海二馬路中市西鼎新里石庫門內便是遠埠郵局妥速函購信力自給 2665

營造房屋者注意

啟者敝行現由美國運到大宗三和上建築材料竹節鋼條以及蓋屋砌墻鋪地板鑿水池製水管等用之鐵網按近世建築術進步首推美國物質堅美固無待言若蒙賜顧格外克己欲預算鋼鐵材料及詳細價目者請臨圓明園路四號敝行進口帳房面洽可也 上海慎昌洋行啟 2255

上海裕豐順夏布莊 開設後馬路乾記弄

本莊專辦頭等名機夏布五彩巴緞被面油綢等類向在寧波開設有年銷售頗稱發達茲欲挽回利權推廣營業起見特於上海設立分莊以廣招徠定價特別從廉挑選精良與衆不同如蒙各界賜顧無不克己另有批發格外公道務望從速惠顧為幸 經理錢堯臣謹啟 Z308

夏令要品

中華自製國貨

三星老牌

三星牌花露香水
三星牌（立斃）臭蟲藥
三星牌殺蚊盤香
三星牌殺蚊棒香
三星牌擦鞋白粉
三星牌痱子香粉
三星牌蘭花撲粉
三星牌衛生牙粉

上海寶善街 中國化學工業社

各洋廣貨店均有經售

練雲大藥房 蓋世耳聾還聰丸

外間名專治耳聾者有另造之功早蒙仕學商界信服至效至驗允推萬國九洲耳聾還聰之妙藥也一二年之新症二三盒告痊雖十年廿年老症購服二料包可全愈 每盒一元每料六盒洋五元郵局函購原班回件妥速無弊今因原處翻造房屋仍遷返上海三馬路大新街對面練雲大藥房謹啟

凡世人患耳聾之症甚多市上所售該藥林立不少然往往不得方法萬難收效然患耳聾皆因腎水下虧相火上炎鬱火傷肝以致耳聾目昏聽覺不靈陰虛氣虧血脈不能流通呼吸不能靈捷故有耳鳴耳脹耳聾耳痛言語不明等症本主人得世傳秘藏良方加工精製久煉成丹專治男女老幼兩耳重聽雖二三十年老症服之立見神效轉聾為聰補一翼陰生津液除浮火退虛熱妙在服後神清氣爽身體強壯永無復發之患屢經試驗萬無一失

茂生洋行啟事

本行在滬經理皇后火險公司歷有數十年之久公積二千餘萬磅兼理風險水險事宜荷蒙各界委保洋棧房產貨物生財衣物水火等險無不竭誠相待今為推廣營業起見特聘沈燮臣先生為華經理若蒙紳商各界惠顧者請至四川路五十三號本行內與沈君接洽無任歡迎保費格外克己倘遇不測賠款迅速久已昭昭在外無庸敝行自述也

麥家圈大生大藥房 奏效如神 強種寶丸

此丸係英京蜜利醫學博士鑒定主治效能神應素著風行全球無待瑣述現因市上偽貨混魚目類珠香港伊克西藥公司委託本藥房獨家經理以昭信用零躉批發均皆克己賜顧諸君須認明牌號庶不致誤 價目每聽洋一元每打洋十元 東棋盤街六百二十號石庫門內大生大藥房謹啟 Z2803

慈北掌起橋陳氏大澤橋房纂修支譜

吾族宗譜自前清道光辛卯重修以來迄今八十餘載其間屢議續修而族大支繁未告厥成若因此遷延恐歷久愈難稽查現由寅等議決纂修大澤橋房支譜即在（慈北掌起橋陳秉鈴先生）處設立通訊處凡我大澤橋房正十六公子姓之遷居異地者務於舊曆本年十二月以前詳開明世系生卒年月葬地葬向及生平事實寄至通訊處俾便纂修毋得遲誤是所企盼 大澤橋房長寅裁啟 Z1533

甯波鄞縣東鄉東雅橋郭氏修譜廣告

郭氏宗譜自丁亥年重修以來迄今三十餘載惟恐日久難稽爰集宗人議決續修擇于閏月為始在祠設局凡我宗人如有遷居異地者請開明生卒年月日葬地葬向生平事實寄交上海老西門北石路張崇新醬園郭靖波寧波崔衙前咸永昌烟莊郭維桂彙寄譜局可也恐未週知用特登報廣告 郭思本堂同人具啟 Z2990

上海新開同行 裒泰銀樓 建白磁洋式庫門擇陰曆三月廿一日開張廣告

本樓向在法大馬路東新街口開設歷有年所發兌壬字條錠葉金精造金銀時樣首飾中西器皿鍍金鑲嵌無不精益求精早蒙各界讚許無庸贅述茲會於壬子年組織銀樓新同行互相聯絡收兌絲毫無減並在上海縣英美公署及總商會均經註冊給示保護以昭鄭重而垂久遠茲就原址改建白磁洋式庫門業已工竣開張如蒙光顧無任歡迎特此佈聞幸祈注意 Z3213

說不出的苦

大凡婦女的體質較之男子柔弱故受病亦易稍不留意即受疾病然婦女的病症不比男子能夠大張曉諭竟方就診的多若是患了白帶赤淫痛經閉經倒經子宮寒冷不易受孕等症往往因為怕羞隱忍不言且以為是小毛病無甚關緊的殊不知此等疾病若不早治必致釀成重症如乾血癆血崩等危險病症其起初莫不從輕微而變成危險所以怕羞實為釀禍之根然人之稟性各有不同有天生面靦者有本性爽利者若天生面靦之人不能強其爽利豈即任其受病不言乎於是乎有種將湯之發明種將湯者婦科聖藥也凡婦女病症無論輕重祇須連服數日自能霍然痊可我願我女同胞有隱憂者速服種將湯以期還復康健耳

每匣定價 二角五分 七角五分 四角五分 一元四角

上海東棋盤街弄內第六百廿號石庫門內 嚴大生製藥公司總發行所 2803

中國之張氏音辨 絕學 出版

○教員必備○統一讀音之標準○商人必備○識字不求師○詞曲家必備○順曲家必備（清濁及五音之不可不辨）本書為濟陽張彤軒先生所著平湖殷泰初先生參訂之張先生席家學之傳歷數十寒暑始成是書其效用既如上述深者見深淺者見淺程度不同各有效用本棧印有說明書函索寄郵票二分立即寄奉

陰曆四月底截止同時出書 每部定價大洋一元六角 預約券一元

五百餘種工藝製造新法書特製續出外國有光紙預約廣告

本書自上年八月發行以來頗受各界歡迎再版出書亦已售罄最近各省國民要求展期特價本棧為一般平民生計起見另用外國有光紙縮付石印除中國連史紙印仍照定價發售外茲特將各種手工製造品如左 外國有光紙印定價二元八角特價預約券一元四角 中國連史紙印又二元四角 陰曆四月底截止同時出書過期不售 者請速購特製各種手工製造品不折不扣 香粉製造法○各種洋酒製法○各式肥皂造法○各種顏料製法○桑皮造紙法○洋墨水製法○蠶棉改作新棉法○香水精造法○花露水製法○人造象牙法○新法洗衣法○新法草帽製法○人造黃金法○香水製法○機器製油法○各種洋紙造法○糖菓製造法○印石造法○珠寶造法○人造瑪瑙法○蒲菊造糖法○山芋造糖法○製甜菜糖法○採油及製造法○各種紙造法○石印各色油墨法○玻璃鍍銀法○羅紗布法○各種假綢法 特約總發行所上海四馬路中永慶里內才記書紙棧啟 本埠寄售處四馬路海左書局啟新圖書局華學書局二馬路千頃堂外埠各大書局

同森電器行啟事

啟者本行經理費本仙茲因另有別謀已于即日解職歸本行唐鑫君繼理所有以前費本仙經手一切往來貨款暨有本行回單者仍歸本行清理自登報日起三天內來敝行對核但費本仙既脫離本行以後所有個人名義在外有與銀錢上落及未了一切均向費本仙自理概與本行不涉再費本仙所有股份因負欠本行款項甚鉅已將股份抵償不另發給 各界大宗電器本行接受即日交割清楚恐未週知特登申新兩報聲明 大新街同森電器行啟

費廉之運動機

以運動機器者若用電氣即可便宜○欲知一切詳細請至英大馬路四百七十二號本處樓子房可也電話二千六百六十號 寓滬西人工部局電氣處啟

常備靈藥 清快丸

本堂虔修清快丸夙為必攜必備良劑早已馳名于全球 蒙仕商各界聲聲讚揚既有定評其功效如神殊佳醫界在天地翻閱現下更為精益求精配合最新最良秘方能治各種疫病特著靈效決不容疑獨不是本堂自誇聲稱有名大醫先生均俱認斷保證字為唯一靈劑也

清快丸能治

●中暑傷寒●感冒時邪●吐瀉腹痛
●頭痛目眩●卒中昏倒●痰飲痰喉
●飲食難消●惡心嘔吐●胃脘疼痛
●積滯痞悶●食物無味●食慾缺乏
●精神鬱結●赤白痢疾●山嵐瘴氣
●水土不服●暈車暈船▲酒醉昏迷

等一切危急諸症服之即解毒通暢真有起死回生之功効凡重衛生之士不拘居家行旅不可少之神丹也

總經理處 上海英租界交通路 日信大藥房

中國帆布

三星商標 天津小關宜彰公司製造 天津東馬路宜誠商行批發 上海經售 二洋涇橋南人和里各同鄉長五金店

本公司自織各色防水帆布專造各式防水箱篷等品均精巧堅固其防水功用堪稱獨步屢經賽會得有獎評中國帆布刻擬展銷路凡欲代售者祈函商是荷

頌揚名醫祝由科楊好古

插班從速 中國銀行函授學校鈞鑒

諸君用鉛油漆的時候到了

本行新運到於中國天氣最合宜之各種鉛油漆是漆由美國最著名之百祿油漆工廠所製造此漆顏色鮮明永久不變於建造樓房並油漆墻屋甚為雅觀定為各界諸君所歡迎現敝行存貨花色甚多倘蒙賜顧者請駕臨敝行一覽可也

上海廣東路三十號A 新美豐公司啟 （電話九百十八號） C145

GIUSEPPES BLOOD MIXTURE

獅子牌 商標

約瑟氏天然血

此血最能推陳致新○暑天極熱之時服之遍體清涼○保皮膚和潤勿生瘡癬疥癩等患○清血解毒○為夏令必需之要品常服靈效異常賜顧認明獅子商標每瓶一元五角每打十五元外埠函購另加郵費一成

總發行所 上海河南路七號義商彭壽堂藥房

屈臣氏大藥房 上海棋盤街 對門興昌祥

百病通靈水 主治神效 四時感冒 痧氣霍亂 肚痛泄瀉 吐瀉抽筋 傷風咳嗽 每樽一角

麥液鱉魚油 補肺清痰 益氣除燥 健胃而服 老少合用 治咳至寶 延年益壽 消滯進食 神效之極

開胃消食餅 五勞七傷 吐血咳嗽

補腦壯筋露 強身壯腿 腦之不靈 或目昏花 壯筋養血 開胃健脾

男婦痢疾水 專治男婦 急慢重痢 紅白痢疾 肚痛嘔逆

追風去毒膏 手足風濕 骨痛跌打 無論四肢麻木

加波力牙粉 欲免牙痛 去牙垢 用此牙粉

頭痛藥散 傷風頭痛 服之立止

風濕藥皂 用之沐浴 可除風濕

玫瑰甘水 其味芬芳 清爽可口

陰陽癬水 專治近年遠日一切癬疥

牙痛藥水 凡患牙痛 滴之立止

目疾藥水 專治一切紅腫眼患

遠近賜顧一律歡迎批發克己

龍麟伴塔 天下馳名 小兒疳積 此餅最靈 為父母者 最須關心

疳積花塔餅

中西丸藥名目繁多不能盡錄愛顧諸君惠臨為幸 2896

詳細章程請寄郵票一分索取 隨時入會完善教授

第一靈驗 正玉樹神油 2738

此油專治刀傷火傷 每瓶一角 上海四馬路 各大藥房均有出售

廣東蔡昌明捜毒丹

君患染梅毒乎 果欲從速驅除 世界上最著名 服後三時見効 五淋白濁 魚口便毒 疳疔橫痃 君患染白濁乎 最好實家經理 蔡昌明捜毒丹 能免終身隱患 楊梅結毒 小便腐爛 濕毒五痔 每瓶一元

總經理上海拋球場有除洋貨號 1282

諸君如需人照料產業代收房租請與恒孚洋行接洽最為可靠 南京路十三號恒孚洋行啟 電話四七七五號

成豐股票公司 收買全國鐵路股票證券公債票儲蓄票股票等各種 現銀交易價格從優 三馬路新聞報館對門兆福里均可接洽 電話一七三另三

靈驗一心肝 專治男婦 大瓶一元小瓶半元 上海英大馬路

治痔瘡奇功立奏

撫香廬驥雲先生有道僕患痔多年時而痛癢時而膿血行動既多不便坐臥更覺不安閱報悉先生化痔仙丹功效甚奇奈僕曾服過各處馳名痔藥服時稍愈不服即發故心甚猶豫後遇同學張君進及渠患痔近二十年管生四處發時寢臥痛哭百藥無功賴服先生化痔仙丹而愈至今未發余乃二月間寄洋二元購化痔丹兩鐵不意時值春分其發尤劇肛門腫爛被褥膿血殆遍一星期中日夜如刀割針刺雖受慘刑未必過此甚至聲嘶音啞但求速死忽接到先生寄來妙藥立即外塗內服居然若有神助約一刻鐘即安一然服去醒後大便毫無痛苦非常爽快及拭淨時痔管觸手脫落從此遂獲全愈行懸房後此症必發今多次未見復萌一時僕之親友鄰里同病購服者雖其間輕重不一然服之無不奇功立奏有口皆碑指計有十七人之多眞是屢試屢驗治痔第一靈丹爲此馳售誌謝請代登各報爲禱 河南鄭州榮陽縣城內蠶桑學堂王壽芝頓首 原信有郵局閱記爲證謹存本屆象頭任迴聯者閱看附價每瓶洋一元每料五瓶四元外痔去管窩單料一元雙料二元不靈包退還洋

上海盆湯弄寧波路口崔氏撫香廬驥雲氏總發行所啓 9815

蕪湖明遠電燈公司廣告

敬啓者本公司丙辰年帳略業經核定擇於陰歷四月十六日開常年股東會照章發給官息八厘又本年爲總協經理三年改選之期凡股東及股東委託人務祈攜帶股票息摺於開會三日前到本公司驗明發給入場券選舉票以符舊章而昭愼重此啓 明遠電燈公司董事會謹啓

感謝咳嗽茶葉果然效驗

余咳嗽氣急將近八載矣素不爲事今春天氣忽冷忽熱以致冒受風寒較前更重哮喘氣急痰中見血嗆咳難堪購滬上咳劑亦屬不少服後屢愈屢發總不斷根承胞兄蜀吾購上海天外天底永壽大藥房咳嗽茶葉非常効驗吾即購服該藥房汪家田醫生說咳嗽多年必須三元新根一咳嗽藥常貼膏肓穴日吃止咳丸晚吃咳嗽茶葉持回如法服下咳嗽茶丸尙未服完咳嗽已愈眞有藥到病治之功至今一月未見復發特登報誌謝 南潯龐卓炯啓

內服 六零六

內服六零六爲當今春夏之交醫治楊梅毒之第一要藥因其能剷除血中楊梅毒之根使血內一切不潔淨之質液隨時由大小二便送出所以內服六零六在歐美醫藥界中能負此盛名而人人心腦中以爲醫花柳毒門無此藥斷不能脫盡其毒根其價值信用有如此者世有患花柳毒門風濕癱瘓瘰癧癰疽癬疥瘡癤之病者試服之則知其妙矣

價目 每瓶大洋一元七角五分每打十七元五角本外埠各大藥房均有出售 總發行所上海石路太和新記大藥房啓

夢遺聖藥 金剛百鍊丸 注意假冒

先洩少年誤犯手淫中年斲喪失精夢遺滑精肢體虧損服後精關堅固養陰滋貼膏功效同上雙方並用假力最速年久遺精務使內服外貼宿疾無不斷根永不復發每張七角遠埠函購郵局回件

本藥房發行遺精要品爲天下獎譽美治愈之人不可思議咸推治遺精無上聖藥謝函證書早經盈箱滿篋全國聞名口碑載道但華人惡習每見暢銷品物必多假冒近有同業無恥混售希圖漁利以假亂眞情實可恨特加松鹿商標購者注意蓋人之精關係最重精固則強精竭則亡患有遺精更宜急起調治以衛自強本藥房家藏經驗秘寶係坐茅蓬老僧所傳保元眞方一再研究始獲出奇制勝功能救治戕伐過度慾火妄動未交先洩抱此症者宜速調理却病延年每料四元半料二元小盒一元外治遺精一張七角遠埠函購郵局回件○上海三馬路大舞臺對面鍊雲藥房啓 Z1705

上石路中 四馬路北首 仁昌永綢緞局廣告

本號新到上等新式綢緞紗羅花樣顏色繁多不及細載總之色色俱全無美不臻其貨身與海上頗有聲譽之綢緞號相比並無遜色而價廉出售每尺減碼數角之多諸君欲購好貨又得便宜之價並送代洋一元之代價券機會獨難得紳商各界盍來試之方知言之不謬也 本號主人謹告 Z3239

天津 李鎭卿 七代 醫 專科

癡癲 殺人罵人喜笑哭怒高聲唱歌不認父母狗羊二瘋說神見鬼 每料八元

鼓脹 水臌氣臌食臌血臌蟲臌內有十脹足身腫大小便少氣上升不能落枕痰腫 每料六元

噎嗝 氣嗝酒嗝痰嗝蟲嗝水嗝食嗝飲食即吐 每料八元

上海英大馬路新世界對門源里第三弄李鎭卿醫室啓

張道中醫生

門診上午在滬甯火車站東首 下午在四馬路中西藥房

電話 住宅一一四四 藥房八三四

國民必覽 最新外交小史 出版

歐戰蔓延東亞和平之局一變故吾國有對德絕交問題關係東亞及歐戰前途至爲重鉅本社鑒及於此亟亟編輯是書以餉國人記載詳明條理井然如能手一編庶曉然於外交之眞相以便爲應時之對付誠國民必覽之書也全書十萬餘言先出上卷每本定價大洋三角外埠函購郵費不加 批發從廉藉資普及如學校及各團體訂閱者寄費二角即搶寄一册

總發行所上海法租界嵩山路國學昌明印書社 英租界四馬路昌記文在山房 J0482

鑒

謹啓者敝公司于本年陽曆二月間代寶號運往棗莊香烟九小箱計用去隨貨押會洋二百念七元五角開出敝公司提單二紙一計蚌字第四萬七千九百元記十八號元記香烟四小箱欠押會洋一百元一計滬字第七千七百廿六號元記香烟五小箱欠押會洋一百念七元五角該貨時隔數月迄未提去誠恐久擱不提貨致霉爛爲特按照敝公司定章登申新兩報新聞報各七天限半月出貨爲期如逾限期則由敝公司將貨拍賣並將本提單二紙作廢特此聲明 匯通公司啓

天德堂 包醫 男婦 毒門 險症 規列

近有無恥之徒見我告白改頭換面仿樣翻刻報章混爲效同音言語搗亂醫界上海三鑫冒充此實係明上海京都天馬賊假造心認明門對滑頭好路大公留斜不受包治出立德堂舞台方號治精撰豬斯牌號來堂包治出立保單特備淨宰擔保隨便 (approximate)

下疳腫爛 包頭內疳 小便腫爛 刺喉下疳 袖口下疳 斷縣下疳 燭芯下疳 闊木疳 初起五元 至十五元

五淋白濁 血淋遺濁 虛勞白濁 或毒火淋 砂淋膏淋 或尿血淋 小便刺痛 當日立止 初起四元 至十五元

魚口便毒 橫痃堅硬 或紅腫冷 發熱作痛 疼痛難忍 步不能行 要潰流膿 破口不潰 初起四元 至十五元

疥瘡癩癬 楊梅瘡疥 或乾疥 或濕疥 或瘋疥 或膿疥 或痛癢疥 內服外搽 三天淨脫 初患三元

痔瘡漏瘡 分念四樣 如雞冠痔 如紅茄痔 如蓮蓬痔 如燕窩痔 日久生管 膿血淋漓 初起五元 至廿五元

小腸疝氣 左偏右墜 或有疼痛 或不疼痛 常好常犯 發時有氣 串入腹內 小腹抽痛 三天消淨 初起四元

楊梅瘋癱 週身爛斑 透頂爛喉 塌鼻穿眼 陷足爛底 四肢酸痛 本堂不治 比衆同法 二十元起 二百元止 2808

浙陸基康秘製戒煙補丸廣告 麟鵬爲記

鴉片一物受害最深苦無善法脫離沈痼先祖基康公精岐黃術精心研究選藥製丸一以解除烟毒扶植元氣爲宗分貽親友屢驗異常民國共和烟禁愈嚴今年爲律淨絕之期親友紛來索贈日不暇給守麟霄鵬謹以先世所傳秘方依法配製僅取藥資分銷各埠名曰秘製戒烟補丸以麟鵬圖爲記其藥選擇王道以參苓珍品培其元氣糖類等祛其宿患漸次減除收效甚著且無烟質雜料與市上所售戒烟等藥絕不相同謂予不信請即惠購一試便知是項戒烟補丸非特立除烟害且能補益身體守麟霄鵬等並無圖利之見存實欲掃淸蔭染藉廣先世利濟之德云爾

發售處 上海法界小東門外大街一百十九號陸老醫局 美界鐵大橋藏生昌碼頭德安里內六十牛號分醫局

價目 大盒七十粒洋一元四角每打十四元 小盒三十五粒洋七角每打七元 小包七粒洋一角四分(服法另詳仿單) 陸守麟 霄鵬 謹白 Z2920

消痰止咳白毛橘紅餅

此餅專治男婦老幼新久咳嗽痰咳哮喘氣急因咳遺精或傷風寒或傷酒色失音成癆 此藥功能止咳化痰順氣定喘滋陰潤肺解渴寬胸藥到病除均能立效連服數天永遠斷根 每盒半元不效還洋 上海四馬路貴仙戲園東首舒同壽老藥舖總發行啓 Z3092

日本綿貫醫院

自清光緒己亥年創設

專治眼科內外各科婦科兒科產科花柳病以及各項疑難雜症兼戒洋烟種牛痘○院址上海英界靜安寺路二十一號即英大馬路泥城橋西堍巴利飯店後面洋房電話一六八九號

立服立止保愈除根小腸氣仙丹

秘製萬應丸能治各種小腸疝氣無論新久百藥罔效極重危急者服此丸立刻見效三厘除根每厘一元三厘九折不靈退洋○托上海城內三牌樓壽戈慶堂半夏店內寄售函購不取郵費○戈永安醫生製 Z2907

周式如啓事

竊予始與郭步青(即秀開)情誼甚厚光緒己亥拉予股開九江怡成土店按本銀八百兩生理按半店事由郭經理採貨由予肩任惟予出本銀四百兩足郭僅出二百五十兩庚子郭又乘拳匪之亂抽去二百元辛丑臘月郭因生理穩固來信云伊兄擬在伊名下搭股有函可證丙午冬予向怡成付欵步青逼予拆股吾則無欵可付予因急用充拆是實追詢賬簿紅單伊云俟各賬收齊後列單核分詎次年春送來總單計獲紅利二千八百兩忽將予股份撥入伊兄名下予於十一股中僅得三股尤奇者查盤之利全行吞噬賬簿匿不交閱反因強權在手先發制人控追予欠歷經九江通州南京等處有案對質則伊脫逃數次始終匿賬不交去年滬會移文滬會繼又至新衙門呈案不識何理由竟敢爲此且伊現在擁貲十餘萬金從何而來試問有一點良心否因念步青心昧已其親族在申者頗多明達之人且亦不乏鴻業或與人合業或用人經理若可效步青自由藏匿賬簿人將指步青爲榜樣商業何堪設想予非空言有伊親筆信據及月結揮單可核倘蒙諸同鄉維持公道傳予携帶信件至公所或會館質證議決固予所深願者也 潮陽周式如謹啓 甲9971

萬靈不換 婦科一索必雅丹

易云孤陰不生獨陽不長陰陽既和決無不能生育之理如其不能生育者勢必有疾病人之大半天癸先失調閉經腹痛赤白帶下子宮寒冷居多方書以蓋婦人性情多氣鬱而易虧經水易虧而難盈以爲熱燥又非所宜心齊世精究至至效至妥靈藥名曰婦科一索必孕此丹能調和衝任安固胞宮子宮受孕久服至效功與丸同

生新開胃健脾調經止帶暖宮固本大凡婦女一切之症連服一料立能應驗成知神效非常永無滑胎暗產之患唯推婦科第一良藥每料一斤八元起碼二元又見號白髮老翁流弱之時保得康健雙料每兩二元單料減半又製參茸海狗春生酒大瓶四元小瓶二元功與丸同 上海三馬路大舞台對面鍊雲大藥房謹啓

本行由美國分設在滬資本充足所出鉛印石印各色油墨已久爲社會所歡迎且價目公道滬上及外埠各大報館書館印刷店等多用本行貨品如蒙惠顧當格外克己

印刷家注意

上海廣東路三十七號利達洋行啓

蓋世美容品 的的嬌

此藥專治男女面部之黃黑雀斑烟容油氣白點晦痣瘡痕血論退淨美容之藥無過於此並治以來女狐臭腋下三夜均售已銷去萬餘料奇驗謝函數千封據稱有神來出非常贊美定價每料一元外料五元特製每料二元六埠函購立奉寄費不加 上海東棋盤街鳴盛里對面 厚豐祥號 84

中國自製照相卡紙

如蒙熱心愛國攝影名家速惠顧凡荷訂購限期應用決不誤遲 二號門牌可也 振業新記工廠謹啓

乙百里仁江北美上信保不通 (approximate)

※本埠新聞※

◉陳英士開弔紀

昨為已故滬軍都督陳英士開弔之期。預由治喪事務所同人在法租界打鐵浜蘇州集義公所搭蓋涼棚。天幔遍懸各界所送輓聯。案額中供陳氏遺像。周列鮮花花圈。內外均有西樂接送。黎大總統特派上將胡漢民為代表。兩廣巡閱使陸榮廷、廣東督軍譚浩明會派古襃勤為代表。各賫祭文於昨晨前詣靈前致祭。本埠文武各官之往弔者。則有松滬護軍使盧永祥、上海地方檢察廳長林仲立、淞滬警察廳長徐國樑等。商界則有總商會董事虞洽卿、南商會總理顧馨一等。學界則有李咏青等。及同志戚友孫中山、唐少川、章太炎、溫宗堯、王寵惠、邵仲輝、戴天仇等。此外又有各團體及日本各商代表。計中外男女來賓不下數千人。均於午前先後弔奠。喪所內外由法捕房派出巡捕多名照料。外賓中有美國潑林斯頓大學教務長麥克勞氏偕其夫人同來瞻仰遺容。並詳詢陳君生平軼事。深為贊歎。日人來弔者尤夥。有田中壽平者持來木龕一。中供栗主四。外書嗚呼忠烈四大先生之神位。四大先生者宋漁父、黃克強、蔡松坡及陳君也。據云自去冬起即設此神龕於其勝田館中。每晨頂禮以示其崇敬之誠。今日聞陳君開弔。特攜來暫設靈几云。勝田館者虹口一日本旅館。前此革命黨亡命時多曾寄廁者也。其崇拜英雄之誠洵可感已。復旦公學全體學生則於上午十時由李登輝校長及教職員率全體學生來弔。又派童子軍十二人在靈前照料。此十二人中唐少川二公子（唐榴）及宋漁父之公子（宋振呂）皆在焉。輓聯一副懸於大門首。文曰天道有知。奸雄自斃。英雄顯。人心不死。淚雨應如春雨多。其餘各學校排隊來祭或派代表者尤多。茲將黎大總統及孫中山、陸榮廷、譚浩明等之祭文錄下。

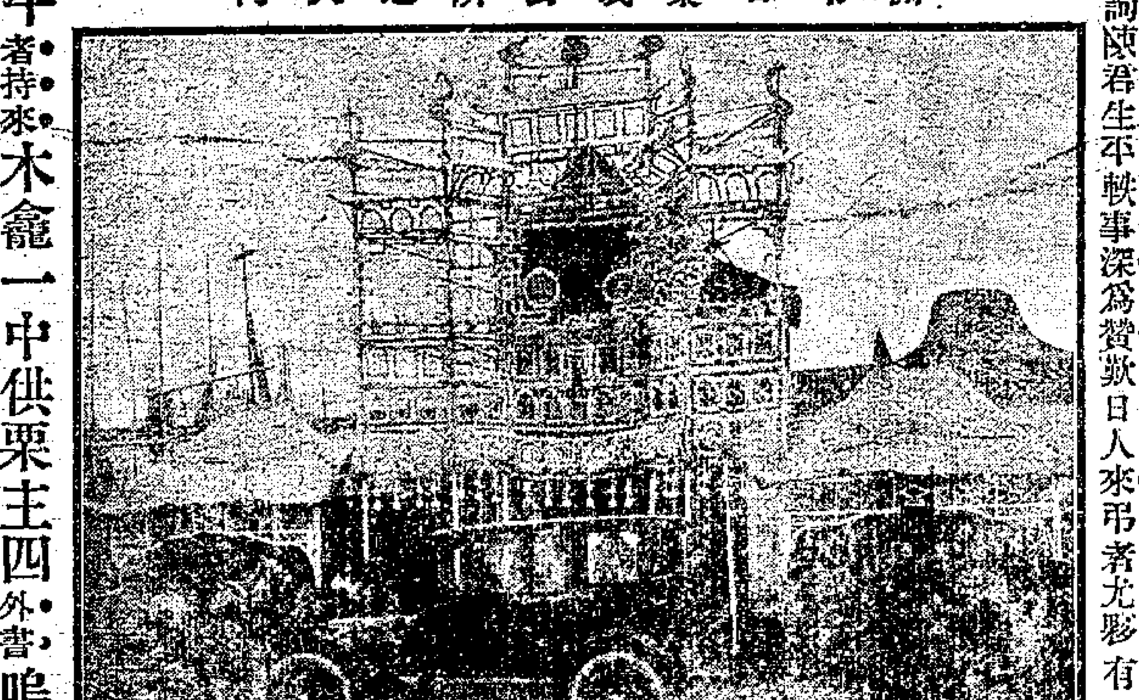
開弔日集義公所之大門

▲黎總統祭文

維中華民國六年五月十二日。大總統特派智威將軍胡漢民致祭於陳君英士之靈曰。世宙艱險。實賴雋才。吁嗟陳君。功就身摧。辛亥之年。義旗飈舉。君居滬瀆。實總師旅。保障一方。策應蘇杭。軍書旁午。昕夕不遑。有功不酬。翻遭疑謗。鬱此奇气。江湖放浪。天佑吾華。再建共和。君胡不待。永歎逝波。遠如岑來。慘遭殘賊。毅魄有知。罪人終得。寰海清鏡。天河洗兵。追維先烈。長垂令名。浙水歸魂。永安大宅。感往陳詞。庶幾來格。

▲孫中山祭文

民國六年五月十二日。孫文謹以清酒庶羞。敬奠故都督陳君英士之靈曰。烏虖。生為人傑。死為鬼雄。唯殤於國。始與天通。亡清季年。呼號奔走。瀕死者三。終督滬右。東南半壁。君實領綸。轉輸不匱。敵脅以挫。孤懷遠識。洞燭奸先。奸爵之靡。避之若浼。賊惡既淫。更張義師。奔敢云殿。自訟責躬。迄後懲前。文屬主張。彼惑文者。謬訕為狂。君獨契文。謂國可救。百折不撓。以明所守。疾疢彌年。未嘗逸晦。我志鬱伊。賴君實篤。君總萃豪。與賊奮搏。百怪張牙。圖君益渴。七十萬金。頭顱如許。自有史來。莫之或匹。君死之夕。屋欷巷哭。我時撫尸。猶勿瞑目。曾不逾月。賊忽自殂。君倘無知。天胡此怒。含笑九原。當自茲始。文老幸生。必成君志。烏呼哀哉。尚饗。

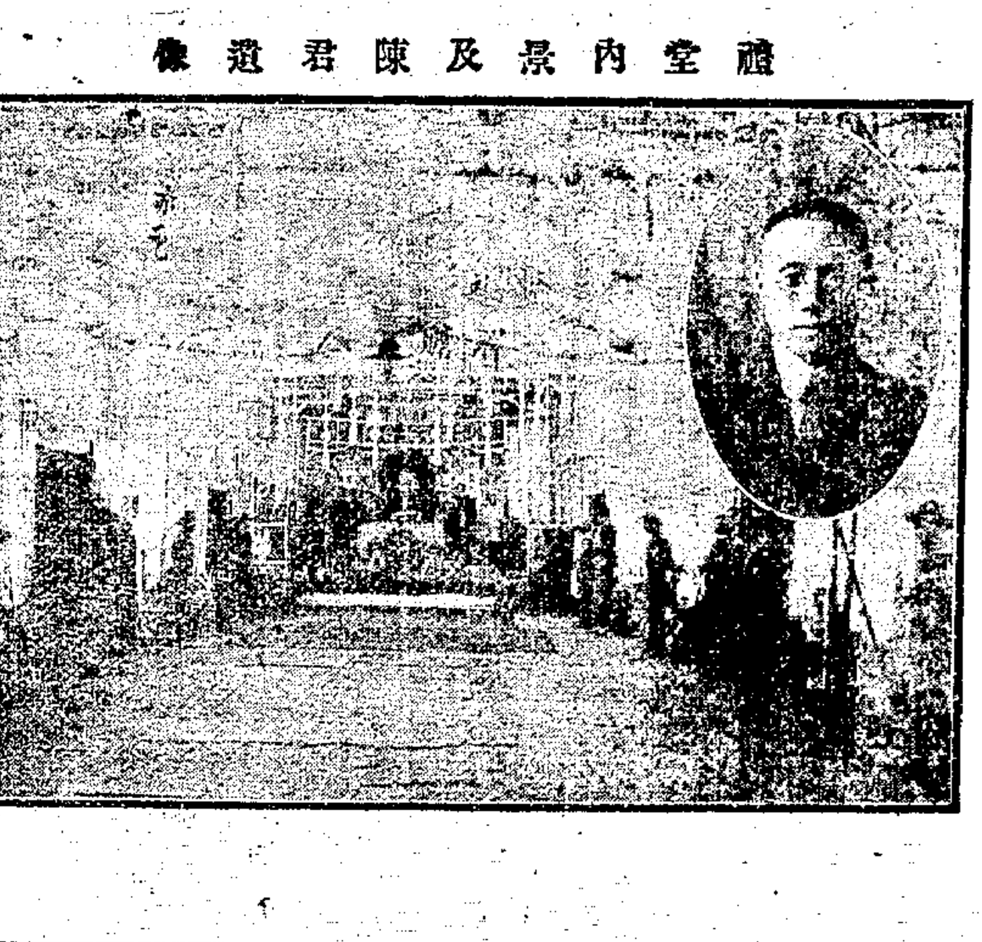
禮堂內景及陳君遺像

▲陸榮廷譚浩明祭文

維中華民國六年五月十二日。兩廣巡閱使陸榮廷、兩廣督軍譚浩明謹以清酌庶羞奠於勳二位滬軍都督陳公英士之靈曰。嗚呼哀哉。天虐中華。外患迭起。國弱將覆。民勞未已。越有奇士。憂世忘己。志摧敗政。气凌常紀。遂以匹夫。為天下雄。鑿空出奇。建瓴樹庸。克奠南都。顧瞻北風。制致共和。身不言功。綱維不立。有賊盜器。公志伐誅。先暴其罪。事艱於微。力窮於對。軍解身去。神愴心瘁。廉奸可常。廉盜可終。大慝既彰。民昭其蠱。吾儕執桴。高纛桂邕。公鼓江湖。如山夜鐘。方賊之隆。不憂天下。而顧忌公。天若無假。逆餒將摧。怛爾而化。天道如何。此憂焉寫。政反其初。道伸於時。公已長暝。贖代誰期。維羞充豆。維漿滿卮。魂兮歸來。庶幾享茲。嗚呼哀哉。

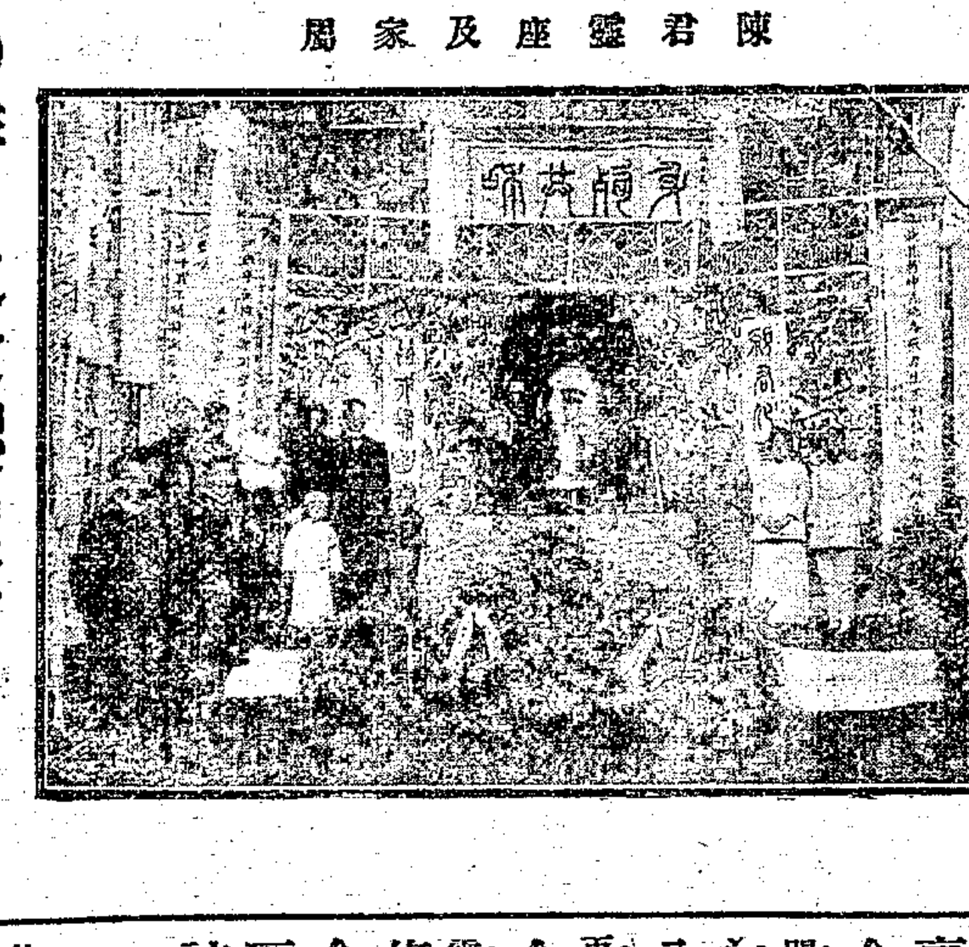
陳君靈座及家屬

◉昨日之金融調查

▲六日間之進出 自上星期一（七號）至昨日（十二號）止所有各銀行各客幫進出口銀洋確數調查列下。七號客幫由天津裝來銀四十萬兩。又烟台來銀五萬兩。洋二萬元。又大連灣來洋八萬元。各號裝往無錫預備繭市用洋五萬元。八號滙豐銀行從花旗裝茂生公司船來金山大條銀五百四十八條。又麥加利一百六十四條。又花旗銀行四十一條。交通銀行從南京來洋十五萬元。又客幫由北省來洋三十萬元。銀十萬兩。九號客幫從長江來銀十萬兩。十一號客幫從天津來洋十萬元。客幫裝往寧波洋三十萬元。十二號滙豐銀行裝英公司船往孟買金山大條五百五十條。又麥加利一百六十四條。又有利寶銀四十一萬兩。又東方寶銀三十四萬兩。滬上各繭商裝龍洋往紹興收繭。

▲星期六之結存 昨為星期六調查華洋各銀行暨南北錢莊之存數列下。麥加利存銀三百八十五萬。洋一百九十四萬。滙豐存銀七百十四萬。洋三百七十五萬。德華存銀五十五萬。洋八十萬。正金存銀二百四十八萬。洋一百二十五萬。道勝存銀二百六十萬。洋四十三萬。東方存銀一百八十一萬。洋六十五萬。通商存銀三十萬。洋三十五萬。花旗存銀一百三十五萬。洋九十萬。大條七十三條。華比存銀四十八萬。洋四十二萬。和蘭存銀六十七萬。洋一百四十五萬。中國存銀一百零六萬。洋四百零九萬。台灣存銀一百零六萬。洋八十四萬。住友存銀十萬。洋十三萬。南北各莊存銀六十萬。洋九十萬。交通存銀十萬。洋八十九萬。有利存銀二十三萬。洋九萬。中法存銀五十萬。洋五十萬。綜計存銀二千四百八十八萬兩。洋一千九百三十八萬元。大條銀七十三條。比較前星期六多存銀九十萬兩。又洋二十萬元。又大條銀二十九條。蓋因繭茶葉均將上市。故各埠銀洋之裝運來滬者日見暢旺。

◉工巡捐局限閉押舖之反動

滬海道署接江蘇省長公署快郵代電云。上海王道尹覽。案據鼎豐典、蕭學裕電稱。商人遵省令改押為典。首先納稅。詎竇反受意外挫折。迭次稟省縣憲。荷恩維持在案。現在同業三十八家已一律隨商納稅。惟木榜規條尚待同業公同議送。乃工巡捐局因改押為典。財政廳增大宗稅欵。局中減向收私捐。銜恨商人。遂稟由道尹派警以商人未送木榜為言。限令停止營業。查三十八家均未送榜。何以獨嚴於商況報。心實難甘。乞電道暫免限閉。容與納稅三十八家一律改組。以昭公道。迫切電禀。維盡天憐。憫儕准再振興押舖違令匿稅。曾奉前項鈞令勒閉。至今依然收當。巡局反置不問。合併呈明等因。查來電既稱與同業三十八家一律改組。應飭公議木榜規條。送縣彙轉。不必獨令該商停止營業。仰即令行上海縣知事查明飭遵。至振興違章匿稅。工巡捐局不加干涉。有無其事。併仰該道尹查核辦理具復。省長齊庚印。

◉訊斷雷電冰雹中之盜案

住居法新租界愷自邇路新首安里六十二號門牌為古董生意之陳朝貴家。於本月三號晚被匪徒十餘人乘雷電冰雹交作之時。以問信為由。敲門入內。各出手鎗。嚇禁聲張。搶去鈔票五百元及金鐲金別針各物。携贓而逸。後由探目沈德福、包探周寶生、魏志餘、曹福昌、潘瑞福、任坤揚偵知該匪等匿跡法新租界巨籟達路善樂里十二號門牌。當即前往拘獲王阿二、陳林東、沈蘭卿、錢阿福、王阿四、陸兆福、沈阿三、沈阿四及盜婦李秀英、李張氏、王金蓮。並嫌疑犯沈老長、倪老德等十三人。並在該屋內詳細搜查。抄出白郎林手鎗四支、鎗珠一百餘粒及撬門之鐵棍（名曰天平）並利刃各器械。解入捕房。現由捕頭錄明供詞。昨解法公堂。經讞員聶君會同法副領事德君升坐特別刑庭研訊。先據沈探目稟稱。內有王阿四、陸兆福、錢阿福三犯。除搶刦陳朝貴家外。尚串竊美最時洋棧中顏料五百餘包。今在酒店夥童文元處吊出一百餘包。連同陳姓原贓及鎗械一併呈案。次由陳朝貴聲稱。被刦時商人不在家中。是晚如何情形。請向我妻顧氏詢問。旋由陳顧氏聲稱。是晚丈夫出外未回。祗有婦人及傭婦女孩在家。突有匪徒十餘人前來敲門。問陳先生在家否。由傭婦開門出問。該匪等各持鎗械一擁而入。先由王阿二將婦人兩手扭住。又由他匪持手鎗作開放之狀。嚇禁聲張。當被撬開皮箱。刦去鈔票金鐲等物。現由捕房吊出各贓外。尚少票洋二百八十八元。請求訊追繳。由邱渭卿投稱。有顏料若干包存放美最時洋棧內。被王阿四等串竊去五百包。今蒙獲案。請將缺少之贓如數追繳之。王阿二供。崇明人。前以推車為生。是晚與江老三、陸金章相遇。言及貧苦難度。由江陸兩人起意。江給民人手鎗一支。糾同民人前往陳朝貴家行刦。因陳顧氏大聲喊捕。恐被探捕聽見拘拿。故將顧氏兩手扭住。由江老三取出手鎗嚇禁聲張。搶刦後民人分得洋三十元而散。現江陸兩人逃匿何處。實不知悉。陳林東供。崇明人。由陸金章糾同民人前往行刦。手槍一支係由江老三給於民人。搶得金鐲一副是實。沈蘭卿供。由王阿二、陳林東糾同民人前往行刦。抄出之手鎗實係李秀英之物。由江老三給與民人。事後分用洋二十元。沈阿三供。前以推車度日。此次由江老三糾同民人前往搶刦。錢阿福供。由陸金章糾同民人往刦。並未入內。即在門外把風。事後分洋二十元。至美最時洋棧內之顏料。實與王阿四、陸兆福等串竊。王阿四供。在陳姓家後門外把風。分得洋二十元。棧內之顏料實與陸兆福、錢阿福等串竊。陸兆福供。搶刦陳姓贓物並串竊顏料均有其事。沈阿四供。民人至江老三處索取舊欠。江約民人同往搶刦。民人畏懼。並未同往。江行刦得贓後給與民人洋五元。沈老長供。向推小車為生。是晚江老三在途雇民人小車推送什物。並非江之同黨。亦不知江等有行刦情事。求宥。倪老德供。推小車度日。某日推車在途。有陳掌仁、陸兆福、錢阿福、王阿二等在碼頭上雇民人之車推送顏料至民國路酒店內卸貨後。祗得車力小洋兩角。餘事不知。李秀英供。婦人前與朱祥仁姘識。手鎗係姘夫遺下。後朱被華界拘獲。於一月八號在製造局鎗斃。後婦人又與江老三私姘。故此手鎗落在江老三之手。給與沈蘭卿、陳林東、王阿二等同往行刦。惟婦人所生小孩尚未彌月。請求恩宥。李張氏供。手鎗二支係由江老三、陳林東囑婦人送往巨籟達路善樂里十二號內。行刦後分給婦人洋十元。王金蓮供。係王阿四之胞妹。此次因患肚痛由崇明原籍來申就醫。不知胞兄有不端情事。故此暫寓胞兄家內。致被拘案。至搶刦之事。毫不干預。求恩查察。童文元供。在酒店為夥。有主顧陳掌仁車來顏料。據言伊在輪船上管理貨艙。顏料係伊自己在外埠販來。一時無人購買。暫時寄存。民人不知其為竊贓。故允暫寄店中。西讞員會商之下。判王阿二、陳林東各押五年。錢阿福、陸兆福、王阿四、沈阿三、沈蘭卿各押四年。期滿永遠逐出租界。以上七犯逐西牢禁押一月。後再作苦工一月。週而復始。至期滿為止。沈阿四押兩年。期滿永遠驅逐。李張氏押一年。李秀英姑念初生小孩。發堂管押一年。沈老長、王金蓮從寬免究。惟以上四犯均須驅逐出界。倪老德無干開釋。童文元罰洋一百元充公。如無力繳洋。改押三月。吊出各贓給兩原告分別具領。

◉嘉定鬧荒之官場片面觀

此次嘉定發生報荒風潮。滬海王道尹於閱報後即派本署第二科科長趙崧（按省委亦趙姓）馳往查辦。茲將該委報告調查情形及姚知事前後文電錄左。惟此尚是官場片面之詞。至其眞相若何。且待該邑人士之公論。

▲報告 （上略）本月三日午後五時許。有陰雲從東北方來。猝降冰雹二起。前後約八九分鐘。時姚知事正在開庭審理案件。觀者避入法庭。甚形擁擠。審案後徵閱各鄉被災。隨即遍發公函。詢各鄉董災狀。因為時已晚。於次晨發遞。一面先往外岡各鄉查勘。突有陸渡橋、婁塘等鄉老幼約一二百人由鄉董某某領同入城報災。詎本城著名地痞口口等見人多勢衆。混入來署。蜂擁登閙。一時人聲鼎沸。內署各處竟致估據廚房。各處搶掠一空。署員在大堂勸慰。大呼知事已赴外岡。衆猶不聽。以屋瓦石子亂擲。某科員見如此情形。議照張前知事成例。每人酌發銅元三枚。散未及半。遽將陳徐二員強拽出署。沿途兇毆。幸某鄉董入城相遇。力為救護。若輩復闖入警署。奪械逞兇。逢人便毆。以致監所押犯羣起暴動。斯時監所秩序紊亂。縣警佐恐釀巨患。立命向空開鎗嚇阻。仍未見散。迨該知事聞訊。會有人力勸暫避其鋒。幸不為所動。徒步回城。向衆安撫。許以勘災請賑。始退。此本月四日之情形也。五日午前大雨如注。鄉民疑知事未必下鄉。乃該知事乘馬而至。隨帶警衛二人。未携鎗械。沿途對鄉人開導。謂鄉間望澤甚殷。今日得沛甘霖。雖遭冰雹。可望豐收。泥雨之間。馬蹄遍至。此為勘驗情形也。六日姚知事仍策騎出東門。至澄橋徐行一帶。其時鄉民因誤聞領賑。結隊入城。該知事沿途勸撫。有回作鄉導者。昂然不顧。逕入縣署。有某某數人高立櫃檯指揮。攻打擁入宅門。逢人即毆。遇物即取。沖毀室門。入會計處。肆搶有徐行口口等深入庫房。飽掠入贓。並獲當經拘押。乃於喧嚷擾攘之中。衆人覺要求釋放某某。嗣恐滋擾不休。且有儆署刦監之舉。祗得先將某某交某某帶回。衆始漸散。可見從中有人指揮。而此役縣署受傷多人。損失自衛鎗彈軍衣等件。（中略）除查明開報外。此為始末情形云云。

▲電文 護軍道尹各署所接當時報告電文如下。（其一）軍使道尹鈞鑒。昨日酉刻驟降冰雹。約八九分時。以致縣屬東北鄉一帶麥田間有損害。正函詢鄉董查報。詎今午第十七十八鄉民藉端聚衆約二百餘人。並有地痞多人屬混來城。明知知事先已往一二兩鄉公出。覓敢在署搶擾。比經科員邀同市董農會長理勸不退。知事聞報。折回立召鄉董剴切勸導。現甫解散。幸監房等處由警防護均安。第二鄉境並未被雹。據紆匯念。除親赴該鄉履勘呈報並電督軍省長外。謹先電陳。嘉定縣知事叩支。（其二）軍使鈞鑒。急。今晨知事詣第十四等鄉查勘雹災。中途得報。有亂民千餘人來署。藉端大肆掠擾。警衛勸阻。致被重傷多名。監所秩序紛亂。商民恐慌。現亂民愈聚愈衆。且有刦獄焚署之舉。知事為維持地方大局計。請速派軍隊來縣鎮懾防護。至所受損失。查明再報。除電呈督軍省長外。謹電陳。嘉定縣知事叩魚。

◉詰責鐵路裁員之原電

滬甯滬杭甬兩鐵路局代理局長江紹沅因裁汰兩路局員。由交通部來電詰責。已誌昨報。茲將交通部原電錄下。滬甯鐵路代理局長江。該路改組

喉科專家濮鳳笙
兼治男婦幼科四季時症 寓三馬路西跑馬廳口鄉嬛里一弄二家
分診處北浙江路華興坊對門馨康里五弄二家 每日門診二時至四時 2830

夏令綢緞紗羅洋貨衣料特別廉價一月
美大公司 上海四馬路中市 電話三三三三

家有小兒出痧子者鑒
余生兩子前後出痧醫云是爛喉痧瘄均致不救嗣有小女亦傳染出痧請石路口幼科專家沈仲若先生診視即曰時痧系浙名瘄子服藥數劑而愈後有姪男女輩五人亦染此症均經沈醫一手治癒
瞿鼎彝醫

問題本部曾於東電飭於專章未公布以前仍照舊章辦理一切人員仍照舊在案詎以滬寗滬杭甬兩路各有特別情形自須慎重審核代電並未聲明擬裁何人共裁若干人無從核復是以先令秉公酌辦勿添新人乃據該路員司來電稱該兩路已於上月二十八日通告宣布取銷機關四五處撤換員司四十人 本部聞之殊堪驚詫該代理局長未奉核准擅敢公布未免操切 況該兩路之管理權外人方在蹈瑕抵隙得寸進尺豈能再事紛擾貽人以可乘之機且本部子電僅准裁撤冗員該代理局長擬裁何人事前並未詳具理由呈部遽即撤換至四十人之多該兩路華員本不過多 即有冗員亦不至如是之多 該兩路辦事因難幾經周折舊有員司尚著勞績一時遽令多數解職尤欠公平仰該代理局長迅再酌議具復候核 爲要交通部復

又聞江局長以此次裁員悉秉至公到差三月未嘗引用一私人裁員發表後亦未添委一新人除秘書有連帶關係不計外餘均照常辦事或酌予升調現在留辦員司儘可維持現狀倘有貽誤自有負責之人在公家年可節省數萬元在兩路並無毫末之損且各員司辦事成績不能概以資格之深淺爲斷此次或裁或留均由悉心考察而得決難稍事遷就故決計堅持到底貫澈主張業已電復交通部核辦並請派員切實查辦以明是非而維秩序云

◉鐵路橋釘被竊之危險

滬寗滬杭甬總工程司克禮阿據分段工程司報稱兩路接軌段內第一號橋被竊鉤釘三次 計二十二枚又斜度標桿直線標桿均被擊損橋釘脫落二十餘枚 行車危險實甚 除分別飭巡查緝並酌加修復外報請核辦等語克君以鉤釘被竊三次又復擊損標桿定係貪利之徒有意偷竊希圖變價獲利現在歐戰未已此項材料價值倍增若不嚴密防範懲一儆百後患何堪設想聞已函呈江局長請圖會同地方官廳出示嚴禁 一面通飭軍警一律查拏務獲賊犯按律懲辦云

◉勒停中國法政函授專門學校續紀

前奉部令勒停之南洋法政函授專門學校校長張鐵翼近復改名張天一 在本城老縣前街設立中國法政函授專門學校 事爲江蘇齊省長得悉訓令滬海道尹轉令上海縣沈知事迅即查明勒令停止 等情已紀昨報茲悉沈知事奉令後已於昨日飭派催征吏胡茂生前赴舊縣前街一百六十五號門牌中國法政函授專門學校 勒令該校長張天一即日停止校務 該校長允即停辦 遂由催征吏取得奉令停辦結 返署稟復沈知事詳報滬海道尹轉呈省長備考

◉粵路驗票處明日截止

本埠粵路股東維持會 前因頭二期收據尚未換給股票而第三期股本又經開收 是以由各股東發起仿照浙路辦法實行耕股 曾經函請廣肇公所設立驗票處 核對註冊並推代表赴粵接洽 詳情已迭紀前報茲悉該公所設立之驗票處自着手驗對以來將屆一月現因總公司開會期近 所推代表亦已起程並查各股東持據到所請驗者已達數十萬股 約計九十餘萬元雖旅滬股東約有二百餘萬然其中携往他處不及來滬請驗者亦居多數今欲寬展期限則因總公司會期已迫勢所難能是以於昨日會議後決定於十四日(明日)實行截止 以便彙總冊報總公司暨董事局分別備考俾於大會時提議公決辦法云

◉繭行聯票購貼印花之抗議

本埠江浙皖絲廠繭業總公所 昨呈財政部暨江蘇印花稅分處 文云爲繭行並無聯票礙難遵貼印花 懇賜通行各縣取消以弭交涉事竊准吳縣公署函知奉江蘇印花稅分處呈奉財政部指令 以繭行聯票一方面爲收買繭貨之憑證一方面爲付給繭價之憑證須俟賫戶持票收清繭價其買賣行爲始行終了應照預定買賣貨物之單據十元以下貼印花一分十元以上貼印花二分等因抄呈函知傳諭繭商從本年分起各繭行開秤收貨所用之聯票一項務須遵章貼用印花等因總公所查江浙皖各繭行招接上海各國洋商投行採辦蠶繭凡關於營業銀錢等正式籌據業經勒令遵章貼用印花其買繭付洋時所用一種兩聯計數單 係因從前江蘇之無錫浙江之紹興開行者少售繭者多擁擠門前盡夜不息每有甲收乙價時多爭執更以秤手隨時雇用每有以少報多流弊滋甚是以單用兩聯計數一爲貨房收貨藉可覆核斤兩是否相符一爲賬房付洋免得秤手給價防其折扣鄉俗稱爲聯票而不稱爲發票者實係門內一種辦事之手續自防弊端起見並不交出門外作爲鄉戶售繭之憑證 過非預定買賣銀貨單據所可比例者也近年以來繭行既多夜不收買售繭鄉人寥寥可數亦有不用此項計數單在鄉民以爲携貨售錢向來不知此中曲折在繭商以爲投行買貨祗須辦事手續毫無流弊至於買賣以外之口口則謂對客買賣均係現貨現錢本無需此項計數單者且查 印花稅法凡商界營業之計數單准免貼 用 何況繭商貸負繭捐已比各貨爲重即使行用此項計數單亦係對內之行爲 實無應貼之必要 爲此粘附舊有計數單式樣一紙呈請鈞部察核俯賜 取銷原案 並令江浙皖印花稅分處轉行各縣公署查照以維繭業而弭交涉實爲公便再時距繭市甚近如蒙批飭查復必致稽遲而多紛擾擬請 訓令各縣查明是否對內行爲即可辯別其應否貼 用 合并附呈並附計數單式樣一紙

◉印花稅分處對於稅所代貼印花之覆函

上海縣商會 昨接江蘇印花稅分處復函 (按財政廳復函先錄本月七日報端) 云逕復者接准大函以 各稅所 對於商民未帶發票者 刋給貨價單代貼印花既違法規又反習慣 並稱有常海之 梅里稅所 所給布商之收稅單照貼用印花二分至數角 不等 各稅所貼用印花票價每分按銅元兩枚計算 復有浮收情事囑即 查明通令各稅所一律停止購貼 以恤商艱等因並附抄件到處准此 飭查各稅所爲局所給捐稅單係屬 官給執照自應免貼印花 曾奉財政部通令經財政廳轉行各稅所遵照 惟遇有 商民販運貨物並無商號發票 隨帶呈驗由經過稅所刋塡單證 交由該商按照貨物價值 購貼印花其帶有貼用印花之商號發票呈驗不得另再塡單至所刋發單證統照修正法 價值十元 以下者 貼用印花一分 價值十元以上者貼印花二分 從前仿照鄂省按照 累進稅率 貼用印花 辦法 一律廢止 並經財政廳通令遵辦各在案現在各稅所對於商人輸運貨物 如果已帶合法貼用印花發票自可不必再貼 如果未帶發票 應仍遵照廳令由局所刋給單證代貼印花 以符通案而利推行該常海之梅里稅所 貼用印花二分至數角不等大抵誤照累進稅法辦理 自應 飭令停止 至各稅所所收票價每分銅元兩枚 計算未免 抑價浮收 應按照票面價格遵照財政廳 每月 通令 揭示 折合銀錢價目核計不得故爲增減 以重稅政除通令各稅所暨局遵照外相應函復貴會查照煩卽轉知各商民一體知照至紉公誼

◉浙人丁克濤等之公電

北京大總統國務院參衆兩院南京副總統各省督軍省長各機關各報館均鑒民國成立數遭兵燹生民凋零目擊心傷去年共和回復我大總統繼任副總統應選國民方慶更生朝野上下額手稱慶不謂政府有對德宣戰之舉開之不勝惶悚際此國勢積弱民窮財竭强鄰耽耽正宜含垢忍辱效越王勾踐之故事不應孤注一擲以自陷於危亡之地倘一旦宣戰食價驟增小民生計何堪設想內憂外患驟然並起國家之危岌於眉睫公民等亦民國一份子全局攸關難安緘默伏乞俯念下情急變方針庶幾國基鞏固永享承平之幸福是公民等所跂禱而遙祝也浙江旅滬公民丁克濤田文達岑相黃公威李漢卿丁伯堂陳震軒等電叩眞

◉大團鎭各校之聯合運動會

南滙縣屬大團鎭縣立第六高等小學校及鄉立明强小學校等聯合附近各鄉男女小學校於五月九號國恥紀念日在該校開聯合運動大會是日各校學生到者爲北愚泥城鎰新尙志啓明粹蠶開智東旭等十二校來賓到者二千餘人先由校長馬蝶生報告開會宗旨繼由各校學生競技運動共五十餘節其中如海軍操美國徒手操八段錦爭先雪恥生存競爭五族表情四百四十碼賽跑決死赴戰表情等各生均精神活潑敏捷異常由縣視學顧甸候及學界代表徐耐冰許庸謹等蒞場評判並發給優等各生獎品以示鼓勵事畢全體攝影而散

◉寰球學生會演說衛生要旨

寰球中國學生會日校昨日(十二日)開第十次演說會首由倪問冰代楊校長出席報告請黃東蓀君演說完全之康健董君略謂人之長壽方法極夥而減食與靜心二種尤爲衛生之要旨蓋人多食則傷胃而且消化遲鈍致有渣滓藏於胃中則生菌菌卽人身極危險之毒質也若一旦發生雖有良藥亦難醫治是則吾人欲防疾病發生則不可不多減食料也明矣若夫靜心用功則可以涵養其心性且能引起讀書之興趣故學而時習極能使人入於歡悅之境而況腦筋愈用則愈靈心思愈用則愈快天機活潑精神暢旺非養心靜氣之功曷克臻此演畢由倪君致謝並引申其義略言人之減食匪徒足以强健身體且能節省用項小之關於個人生計大之關於國家財政是吾人所不得不特別注意者也勤苦用功固不免有傷腦之虞然而靜心讀書未始不足以補助人身之發育故靜心用功之士心境安舒毫無煩惱一切紛擾之事不致侵入吾人求學之境務望諸生勉諸演畢散會

◉青年會今夜之演說

四川路中華青年會定于今晚(十三號)七時四十五分由該會中學校學務幹事朱樹翹君演講林肯一生事略林肯係美國之前大總統性喜博愛主持平等自由惟當時美人畜奴之風甚盛林肯目覩苦狀不忍坐視遂有釋放黑奴之議而南北美人之爭戰亦因之而起戰後畜奴之事遂絕林肯之功可謂偉矣今朱君留學美國始於去年返國現任該會中學務總幹事熱心教育長於口才對於林肯一生事略熟悉無遺凡會員屆時均可往聽

◉印度棉紗棉花進口

近有英公司船自孟買抵滬本埠各洋行均有印度棉紗裝來如慶興行五百包老沙遜一千二百包天綸行六百六十六包廣昌行一千包新沙遜二千零十包八巴利行一千三百包台惟行一千九百十四包並聞慶興茂新兩行又各有棉花五百包亦從印度裝來云

◉曹家渡將設食鹽支店

上南川食鹽商人秦錫圭等查得上海縣境之曹家渡地方自滬寗杭甬鐵路接軌通車設立車站以來市肆日見稠密居戶亦漸增多若在該處設立食鹽支店銷數必能起色故在該處租賃房屋擬卽開張售鹽惟承銷食鹽須請運副頒發告示爰於前日具稟松江運副請給示諭一面請飭緝私第二營撥派巡船前往梭巡以防私銷而裕鹽課

◉勘察日暉呢廠之損失

上海縣沈知事昨接江蘇齊省長電開據省委上海龍華日暉呢廠保管員王培生呈報日前本埠忽降冰雹以致全廠所蓋天棚窗扇之玻璃盡遭擊碎損失甚鉅委員有保管之責是應詳報請卽派員勘明核辦等情前來合行訓令該知事迅卽就近往勘詳細列表呈報候核等因沈知事卽於昨日午後二時會同王保管員前往該廠詳加勘察約計修配工費須二三千金返署後卽將所受損失列表詳復齊省長請爲核奪矣

◉春季賽馬終了

昨爲旅滬西商春季賽馬之末一日天晴風和賽馬場內外觀者甚衆新世界游戲場游客更形熱閙新老閘兩捕房捕頭因恐人衆擠軋選派華探四名西捕兩名分往各遊戲處所妥爲照料與賽各西商莫不興高采烈自午後一時起賽至下午五時止計賽跑八次跳浜一次第一次七馬麥邊洋行西人藍衣帽黃馬勝第二次五馬西人野漢代沙遜洋行密司拖怡紅衣藍帽黃馬勝第三次八馬麥邊洋行西人藍衣帽黃馬勝第四次八馬密司海爾白衣紅帽黃馬勝第五次四馬跳賽跳浜西人强生代怡和洋行黑衣白帽黑馬勝(當跳第三條浜時西人馬立師從馬上跌下旋卽上馬飛跑觀者莫不鼓掌)第六次六馬祥茂洋行西人小白格爾白衣紅帽白馬勝第七次八馬西人小黑桂代新康洋行醬色衣帽黑馬勝第八次十一馬西人來定代大英公司黃衣帽白馬勝第九次七馬馬夫賽跑馬夫小馬將代滙豐銀行紅衣黃帽白馬勝

◉醫生之同行嫉妒

醫生陸某赴南署一區一分駐所遞呈飭略云每日午後在浩下壼家渡大街蔡連發所開之聚興飯店內掛號視診卽以號金作爲房租歷經二十餘年相安無異詎今連發之子蔡賓門亦習醫道藝於陰曆正月二十日託同業顧曉岩囑生他遷當因房未租定稍稽時日而連發卽唆使無賴綽號當更阿勝借端詐擾辱罵恫嚇生自念年老忍辱不較並不願再往視診嗣因地方士紳出爲挽留故在隣右口舖內依舊分期開診不料蔡連發希圖壟斷復囑陸書卿來說不准生在壼家渡大街懸壺治病否則定欲犧牲性命云云伏念生設拐該處二十餘年如謂伊子行醫而蠱人廻避天下必無此理查刑律第三十一章流言恫嚇加害性命以及妨害權利均屬罪有專條雖現在未見行爲而不能不爲預備爲亟不行略呈請求飭差准賜備案云云

◉張江柵商民禀控龔區員

浦東張江柵鎭第七區區員王承清因案撤差改委龔耀中接任已誌前報茲悉龔區員年輕性躁遇事濫罰到差未滿半月已收入罰款三百餘金前日有楊家鎭仁元槽坊經理陳文裕因事赴柵在暢敍樓茶肆啜茗適該區巡警前來提賭遂將陳誤拘至區龔區員不問情由判陳罰洋七十元並拘押一宵翌日將罰欵湊足繳案始得釋放因此該鎭商民大動公憤昨將龔區員濫罰情形聯名禀控南滙縣公署請求澈究未知薬知事若何辦理也

◉機匠被人砍傷之查究

太倉劉河鎭人張文彬寓居閘北安辭里四千二百十六號門牌在光復路福新麪粉廠爲機匠頭目前日在該廠後面空地上不知何故被人以斧砍傷頭顱受創甚劇當由家屬舁送仁濟醫館請求療治昨經四區警署姚警正訪悉以該家屬並未報請緝兇情有可疑特飭探警詳查起釁情形再行核辦

◉婦人受欺自盡之可憐

閘北寶興路商務書館印刷所後面有江北婦人錢氏在彼擺設水菓攤其夫現因有事回籍本月十八九等日晚間有某甲及婦人某氏先後向該攤購買甘蔗各六十文均付給大洋一元合錢氏如數找給銅元前日錢氏至水菓行付賬察得兩洋一爲銅質一爲鉛質錢氏始知被人欺騙歸家後輒萌短見當晚自縊而死迨隣婦馬氏得悉往視已體冷如冰不能解救最可慘者錢氏尙遺三歲男孩一口現在暫由馬氏爲之撫養該處地保當於昨日投報地方廳委派劉檢察官沈檢驗員等蒞場驗明錢氏委係自縊而死塡明屍格判由善堂棺殮一面諭飭馬氏趕追伊夫到滬再行核辦

◉鄉民養鴨之釁端

浦東洋涇鎭附近張家橋鄉民閔阿東向以養鴨爲生本月初旬阿東所蓄之鴨羣入伊叔秀林田中作踐並食去蠶豆等物當經秀林向阿東理論以致口角嗣於初七日秀林與阿東在途相遇互相揪扭後秀林歸家卽臥床不起延至前日斃命秀林之子阿濤卽以伊父被毆傷斃等詞投報三區二分所該所以案關人命着赴法庭具報阿東聞之卽行逃避嗣經屍屬在十六舖尋獲鳴警拘送警署暫押昨晨閔阿濤協同該處地保至地方檢察廳禀請相驗並請移提閔阿東到案訊辦林廳長諭候派員下鄉相驗再行核辦

◉傭婦算取工資之衝突

滬城老北門內萬竹學堂附近有開布廠之徐炳義家所雇傭婦林王氏前日因算取工資起釁與徐妻某氏大起衝突某氏將林王氏從扶梯口推跌下樓致傷頭額等處當由林王氏報告巡警往拘某氏無着遂將徐炳義及林王氏併送二區一分駐所移送地方檢察廳請爲訊辦

◉夫婦串拐女孩

寓居虹口愛而近路之紹興人戴金官近與其妻陸氏串拐附近四百八十一號屋內朱阿大之八歲女孩順寶逃回原籍經朱偵悉報由捕房禀廨簽票派探侯阿寶前往紹興將戴夫婦與女一併移提來滬昨晨解送公共公廨請究先由侯探投訴將被告夫婦與女提回情形繼由朱阿大投稱與被告夫婦係屬鄰居向來相識等語訊之戴金官戴陸氏供詞互推經關讞員商之意副領事羅君以被告夫婦誘拐屬實判戴金官押西牢二年戴陸氏押女所三月順寶交其父領回

◉雉妓與狎客偕逃續誌

沈阿大拐誘珊家園雉妓李梅金逃逸爲巡警查獲拘送地方廳押候訊辦在案昨由推檢各官開庭飭提沈阿大李梅金至案研訊之下以沈和誘罪已成立判令監禁一年李妓發堂留養候查傳家屬來案具領

◉續獲串騙日商貨物之關係人

閩人林斯銘近在日本與在逃之日本人某甲等串騙日商値銀一萬兩之貨物逃匿滬北公共租界經日商電告駐滬日本領事吝照公共公廨簽票發交捕房將林提案收押前日又經捕房緝獲與此案有關係之陳信美一名昨日連同林斯銘解至公廨經俞襄讞會同日副領事林君向林陳略訊一過判均帶回捕房候下禮拜六再行研訊

◉控告行兇之辯論

某舞台伶人王寶臣之妻王朱氏在公共公廨刑事科呈控孫華氏行兇等情昨由新閘捕房將兩造人證傳至公堂請究王朱氏延代表律師上堂譯稱被告糾同傭婦人等行兇請爲訊究並據見證張氏傭婦阿金與新閘捕房七號坐寫字間西捕及一千一百十一號華捕等相繼投案證明當時爭執狀況訊之孫華氏亦延律師到堂辯稱此事實因原告之夫王寶臣以桀華亭名義向被告借去洋二百元逾期不還被告曾至後台索取次日原告卽糾同婦女來家吵鬧被其擊碎茶壺並無毆打情事乞鑒中西官將原告所控行兇證據不足遂判將案註銷被告開釋

◉袁抱存欠欵案行將了結

袁抱存因欠姚慕蓮房價銀四萬三千餘兩被控公共公廨傳案交保等情迭誌前報茲悉袁已央人向姚情商願將房屋退還約日遷讓並認還相當之損失廢去前訂合同作爲了結聞姚氏已允照辦現將禀請公堂銷案云

※雜評二※

◉稅所勒銷印花之不法 (鷹)

貨物稅所於完稅憑證勒帖印花不特有背稅法且與財政部令顯相牴觸而稅票每分竟作銅元二枚其浮收尤爲駭異以嚴格論之此種違法行爲實已構成刑律一百四十七八兩條之罪科以瀆職要不爲過乃財政廳對於縣商會之請置身事外竟若蠻局稅所不在管轄範圍之內印花分處雖允制止而於稅所違法侵民之處亦輕輕放過縱容屬吏至此吾不知尙有所謂監督責任耶尤可怪者稅單粘貼印花事雖違法尙可飾爲興收入有裨且亦與派額相關不加追究或亦爲獎勵聚斂之一法若浮收票價則涉贓私爲掌理財政人員莫大之罪惡此而容忍是不啻勸人以犯贓嗚呼江蘇之財政當局

※來函※

◉郵務管理局來函

逕啓者本日貴報登私拆郵信敗露一則查王紀生係充本局雜役並非信差合特函請査照更正以免失實 郵務長啓

商務

國外滙兌 五月十二日

上海滙至倫敦（以上海規銀一兩計算）
銀行電滙 三先令六辦士二五
銀行即期 三先令六辦士三一二五
銀行四月期 三先令六辦士五
銀行買進四個月期滙票 三先令七辦士六八七五
四月根電滙 三先令七辦士八一二五
四月定貨 三先令八辦士一八七五
又六個月滙票
大條銀 （本日現買無電遠期無市）

上海滙至法國（以上海規銀百兩計算）
銀行電滙 四百七十九佛郎
銀行四個月買進 四百九十四佛郎五

上海滙至紐約（以上海規銀百兩計算）
銀行電滙 美金八十三元七五
銀行四個月買進 美金八十六元二五

上海滙至香港 銀行電滙 六十七兩七五（以香港百元合上海規銀）
上海滙至印度 銀行電滙 二百五十九個羅比五（以上海規銀百兩計算）
上海滙至日本 銀行電滙 六十一兩一二五（以日洋百元合上海規銀）

金市

昨日星期六先令與大條均無更動標金之價開盤大收盤小茲將售開之價列下

現貨標金 二百九十八兩
沙金合赤 三百另七兩
足赤條金 三百零六兩
六月份標金 上午開盤 三百兩零零五錢
又 三百零一兩
又 三百兩零七錢
又 二百九十九兩八錢
又 二百九十九兩六錢
又 二百九十九兩九錢
又 二百九十八兩二錢
又 午刻收盤 二百九十八兩
足赤（每兩）四十五元
又 飾金（兌進）四十四元
又 （紋銀）一元六角
赤飾金（每兩）四十五元
又 首飾（兌進）四十一元
又 紋銀（每兩）一元六角五分
大條銀 三十七辦士八七五

錢市 五月十二日上午開盤

英洋 七錢二分四厘六二五
龍洋 七錢二分四厘五
廣東小洋 六錢三分七厘
江南小洋 六錢三分七厘二五
銀拆 九分
銅元 一百七十九千五百文
又下午收盤
英洋 七錢二分四釐三七五
龍洋 七錢二分四釐一二五
廣東小洋 六錢三分七厘五
江南小洋 六錢三分八厘五

銀拆 五分
銅元 一千二百七十文
找牌 一千二百九十文
市錢 一百五十四文
衣牌 一百十文
角子貼水 十五文

股票證券 昨日交通公司報告

藍格志 買 十七兩
公和祥 又 三十七兩零一錢五分
英擡華 又 一兩七錢
派亨 又 二十一兩五錢
證券交易所報告
四年六厘內國公債 售出 五十八元五角
三年六厘內國公債 又 五十九元
八釐內國公債 又 八十二元
招商局航產股 售出 一百四十二兩
交通銀行（庫平） 購入 三十五兩
通商銀行 售出 三十九兩
漢冶萍 又 二十一元
浙路證券除五期 又 三十八元五角
蘇路證券除八期 又 三十三元
浙江興業銀行（已繳三期） 購入 九十七五折

米市

昨日滬南打包出口頗爲暢旺本埠米店購入者亦不少惟來貨不多價仍堅昂茲將每石上開出大盤行情錄下

錫幫廠機梗 七元九角五分
又 機元 八元五角
常幫廠機梗 七元七角
松江幫廠機早梗 七元四角五分
角里幫廠機 七元三角
又 晚粳 七元二角五分
又 白陰 八元零五分
蘇同幫廠機梗 七元五角
常幫河下新粳 七元七角
又 白元 八元五角五分
泗涇白粳河下 七元一角五分
帆坝白粳河下 七元一角
黎里白粳河下 七元零五分
陳蓁白粳河下 六元九角
六直白粳河下 六元九角
廠機洋尖 七元
周莊河下白粳 七元二角
湖南秈米 六元五角五分
蕪湖秈米 六元三角五分
蘇同三豐河下 七元四角
又 雜牌 又白粳 七元二角五分
又 陰元 八元一角
平湖河下白粳 六元九角

油荳餅

昨日滬南采荳堂行家與號家售開仍極清淡有新記公司錦記鑫昌號之牛莊荳油二百五十件叙源永春號之牛莊荳油一百十件恒盛行之牛莊餅一千零五拾片茲將市上開出貨價列下

牛莊荳油 十二兩一錢
岐山荳油 十一兩六錢五分
大連餅 九錢又收盤九錢零五厘

絲市

昨日怡和等洋行購辦七里大經一百十三包搖經十六包黃絲九十二包廠絲五

怡和洋行買包糙經四包粗搖一包其價如下頂頭二號金象牌干經二十五包每包價七百三十兩（頭二號照降）又買銀象牌頂頭二號干經二十包價七百兩（頭二號照降）又買金鳳牌頂頭二號金鶴牌七包里干經三十一包以上價均六百九十五兩（頭二號照降）八巴利洋行買同文爵西充黃絲十包每擔銀八百二十二兩五錢又買長元鴻發過十包每擔銀二百二十五兩又買裕華搖經十四包價五百二十二兩又買恒泰益黃糙經十包價二百四十五兩又呂和厚黃絲三十六包價三百十五兩又州黃絲二十四包價九百十兩克昌洋行買玉華廠絲四包每擔銀五百二十二兩三星洋行買富樂棉西充黃絲二十二包每擔銀二百八十兩又五錢又買五百包價五百五十兩

棉紗

昨爲星期六本紗開一兩而客幫購買者仍極暢旺今將東紗又漲五錢至之價錄下

紗	每包銀
二十支財神	一百三十兩
十六支福島	一百二十五兩
十六支三馬	一百二十三兩五錢
十六支立馬	一百二十四兩五錢
十六支軍船	一百二十二兩五錢
十六支水月（現塡大包）	一百二十四兩
十六支水月（現塡小包）	一百二十兩
十六支雙虎（本月底期）	一百十五兩五錢至七五
十六支飛馬	一百十五兩七五
十六支人鐘	一百十六兩七五
十六支寶鼎（現貨）	一百十八兩
十二支紅大班	一百零二兩五錢
十二支九星球	一百零三兩
十二支夫婦圖	一百零三兩
十二支日報館	一百零三兩五錢
十二支雙旗	一百零二兩五錢
十支彩洋房	一百零四兩
十支送子圖	一百零四兩
十支國旗	一百零四兩
十支雙童人	一百零四兩
十支天主堂	一百零一兩
十支牛耕田	一百十二兩
十支唐僧	一百十三兩
十支花瓶	一百零四兩
十支紅人竹	一百零四兩
十支挑茶	一百零四兩

輪船進出口日期

▲五月十二禮拜六進口
江天 由寧波 招商
江華 由長江 招商
洞庭 由長江 太古
鎮安 由香港 太古
橫濱丸 由日本 郵船
大福丸 往長江 日清
▲五月十三禮拜日出口
江孚 往長江 招商
▲五月十四禮拜一出口
江華 往長江 招商
襄陽丸 往長江 日清
新銘 往天津 招商
▲五月十五禮拜二出口
南陽丸 往長江 日清
江天 往寧波 招商
平安 往烟台天津 招商
▲五月十七禮拜四出口
大利丸 往長江 日清
▲五月十九禮拜六出口
鳳陽丸 往長江 日清

上海五洲大藥房總公司出品

最

純正 王道 經驗 著名

世界最著名最純正最有經驗之補血藥推自來血爲獨一無二因此藥多年研究幾經化驗精製一種最合華人體質最有名譽最有實效之完全調養料功能滋養全身血脉經絡强壯精神紅潤面容凡患面黃肌瘦飲食減少或病後失調陰虧陽衰各種血虛重症服自來血能治療虛損生精液壯心經開胃健脾生長肌膚婦女調經種子小兒增益發育各奏奇效　惠顧諸君祈認明本藥房自來血瓶匣上面印有註册綠色地球商標幷嘉禾血字商標方爲的眞○服法詳列仿書○人造自來血價目大瓶洋二元每打二十元小瓶一元二角每打十二元○國內各省各縣海外各商埠均有五洲分號及經售處

T1104

萬國儲蓄會

有發財致富之機會

諸君亦知有發財致富之機會乎諺云機不可失諸君其速興乎來 本會誓發宏願將爲諸君指示方法俾享此人生之幸福 刋有詳章央來取閱 總會在法界洋涇浜五號 電話三九一一九號

A22860

精印大字 五朝別裁集 出版

是書爲長洲沈歸愚先生所輯先生生前清康乾之際位躋卿貳身享大年生平以提倡風雅爲己任至今大名鼎鼎幾於無人不知是集自唐迄清選擇精審得詩萬計洵詩家之盛軌後學之津梁也惜通行之本字體既小板復漫漶魯魚亥豕更所不免本坊特精校付印每部裝訂二十四册分二函本連史五元五角洋連史三元五角○八代詩選二元五角○江左十五子詩選一元六角○冷齋夜話三角○詞林紀事三元○劉孟塗全集一元六角○總發行所○蘇州上海漢口松江掃葉山房同啓

特聘西醫譚以禮設診華英藥房

譚君醫學深邃治術神效曾應朋輩之請出同仁醫院設診於海甯路又悔聘於華英大藥房先生廣濟之心願宏矣（時間）每日門診 海甯路上午九時至十二時 華英藥房下午二時至三時半 出診下午三時半至八時（醫例）門診一元出診六元車資在內號金一角制症面議急症隨時請逕到寓病不計 電話住宅二六六九 華英藥房二六六七 周金箴 朱葆三 虞洽卿等同啓

6819

南通大豫鹽墾公司股東常會退告

本公司定於陰曆四月初一日假南通縣與樂堂開股東常會並報告本屆賬略及辦理事項屆期[illegible]各股東[illegible]另函專佈外謹此通告

總理 張詧 謹啓

3123

南通大有晉鹽墾公司股東常會通告

本公司定於陰曆三月二十八日假南通縣與樂堂開股東常會確定分田手續改選監察員並報告本屆賬略及辦理事項屆期請各股東屆臨爲盼除另函專佈外謹此通告

總理張詧謹啓

3122

救窮小工藝

不須大資本致窮救急

造洋錠 造外國金 藥水雕劑 洋燭 肥皂 花露水 生髮香水 雪花膏 胭脂膏 香粉 口中香水 牙粉 火漆 洋紅

做肥皂用黃色顏料 藥水雕刻竹器作書法

不須用機器 莫妙于洋漆 金色筆 粉水墨 洋然 天 機器防銹油 救火藥 防疫藥水 東洋油漿糊 鉛印油墨 石印蒼墨 捕蠅紙 果子火露燈

以上工藝三十種本所備有詳細講義學費全費五元本所將三十種官話講義寫明姓名住址寄本房立即寄回講義如有不明之處可以函問學者一讓學會至本所實驗地試驗不審爲空談尤爲歡迎願到本所實驗

上海法租界霞飛路（原名寶昌路）巡捕房對面鼎慶里內實業傳習所

滙發公司

代運中外（各口）貨件

謹啓者本公司創設在美洲已經多載專代客商轉運貨件滙寄銀洋及旅行滙票等於美洲加拿大阿拉斯加哈惠墨西哥及賽而佛陀等處運輸較速取費從廉早已馳名海外有口皆碑如滙寄銀洋一百元祗收滙費洋三角旅行滙票每百元則僅收洋五角今設分公司於中國上海九江路八號（即二馬路四川路轉角）如蒙貴商惠顧請移玉至本公司內華經理處接洽可也此啓

Wells Fargo & Co Express

電話五千零四十九號

C289

約瑟氏新出品

天然去毛藥水 麗容霜

人生世界中莫不欲求美觀無如人之面貌每不能一致或則短髭濃鬈髮生太低或則面部細毛其雜致生障礙攪鏡自照輒生慙恨以不應生毛之處生毛均爲美容上所不雅觀他如婦女雜面用刀不無困難出門又多所不便本氏有鑿於此製有天然去毛藥水爲近今之新出品此水能拭除面上細毛弱鬚鼻毛耳毛几不應生毛之處毛可將此藥水拭上約三分鐘其毛悉從均孔中自行脫除淨盡毫無疼痛用法極易而見效稱速如若不信當場試驗可也定價每瓶一元

世界上人容親本有美醜之不同容貌醜陋者無非面上多生斑點黃皮粗紋瘡痕鍼紋暗晦以及炳色洒容雀斑滯氣等類患此者往往痛自慙愧恨無妙法可以移除之本氏製有麗容霜一品眞有巧奪天功而具化醜爲美之絕大能力也凡男女若得此霜立能掃除一切旬貝間自然精彩煥發妝艷異常洶美容之珍品此霜純用珍貴之品製成與化粧品性質不同凡政商學界價閣名媛請試嘗之庶知予言之不謬焉定價大瓶大洋小瓶四角大洋二角五分外埠函購郵費另加

總經理上海志和洋行經售處上海河南路七號義商彭壽堂藥房

07

王俊記金木鏡架號

本號開設四馬路麥家圖中西藥房對面擇于是月初十大開張放盤一月

本號仿造泰西改良時樣各種花素金木鏡架玻璃花光插屏衣鏡異樣畫釘歐美五金西屏賽光美人鏡人稱名人山水各物美女畫片俱畫山人一應以全本號創造權來爲挽回利不推廣國貨無美讃美價廉物顧如蒙各界光牌認明本號招庶不致悞經理美華軒鉛寫雅裝衣服補景老成亨壽闔閣嫣姬美麗者送繼最爲極品特請名師無不研究精良貴客光顧向本號接洽

Z30

米店生財召盤

老閘橋北首仁昌米店現欲出盤如欲意者請至老坵坍擔恒隆米行面議可也

甲29

喉症要藥

福命片 ② 漱喉水

預防急救喉症之聖藥

天時不正燥氣流行風火內蘊喉症必盛其危險或由個人而株累全家或以同里而蔓延闔邑爲禍之烈實可寒心本藥房備有藥片藥水兩種眞奪命之神丹回生之祕寶歷年以此活人已不知幾千萬矣爲此再行廣告凡有患喉痧喉風及白喉爛喉纏喉鎖喉等惡症者速將此藥水頻頻漱喉並將此藥片含在喉間弗遽嚥下待隔一小時再含一片自能重者轉輕危者轉安誠救急無傳染法也若欲預防則每日含藥片或漱藥水數次亦可保之廣事圖博濟幸無忽諸注意衛生者尤宜及早購備爲要

福命藥片每盒大洋二角 漱喉藥水每瓶大洋三角

上海中英大藥房廣告

竹節圓鋼 竹節方鋼

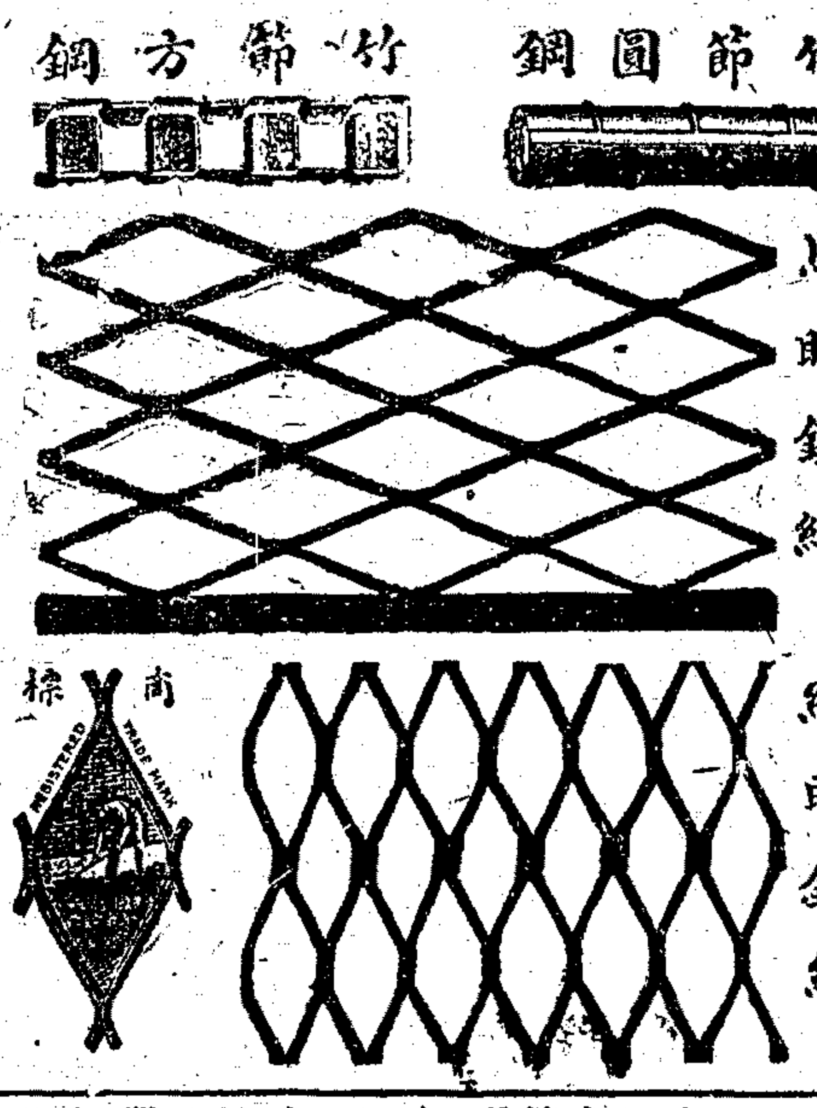

馬眼鐵網 網眼鐵網

經售 好而氏無光漆粉 | 不灰木水門汀片 林背螺絲門戒 | 製造水汀塊磚機器

中國總經理 上海九江路十號 闓闢洋行

朱筱軒批命

虔演六壬大課現寓四馬路杏花樓東陽壁老華商旅館樓上電話三六三四問津者請早降

乙3262

白濁丸 一盒斷根

弟自濁刺痛出買血得上海小花圓隔壁永壽大藥房一元一盒白丸九當日吃下當日漸根又荐沈君慢入花柳白濁刺痛買購孝九一盒二元自濁丸一元四天吃好徐君五年自濁買補體丸二元白濁丸二元八天吃好斷根故而敬謝 奧蘭昌謝

快看呀

無論內外埠以郵票十五分開明地址寄上海崑山路念號即可收得之方新刊偵探言情小說一厚册

甲979

求嗣者注意

本藥室新發明種子奇品妙在內服外用

衛生種子液

專治男子先後天不足諸虛百損者年失嗣及夢遺腰痛腿酸等症服者立刻健體壯陽小瓶二元大瓶四元

強種珠寶丹

外用仙丹功效同上兼避梅毒

鴛鴦種子寶

女界外用之品專治經水不調子宮寒冷久不受孕用之立能和緩子宮發達愛情單料一元雙料二元以上三稱寶爲世界第一稱子寄品非市上大言躲人有傷身體之僑藥可比各界諸君購者注意外埠函購原班回件加寄費一成英大馬路巡捕房後門對過雲南路大慶里對門 民強藥室發行

廣育 專門 產科 醫院

本院專門保產種症並精婦科各設在上海愛文義路陳家浜小茶場後面五號洋房 電話西一八一四一

2846

第一台

禮聘初次回申南北馳名　超等一二生　超獨無武

小福安

念五夜 花蝴蝶　念六夜 鐵公鷄(三本)　念七夜 界牌關

第一台

禮聘東三省著名超　超等二簧花旦

陸艷香

現已來電即日到申

▶陸藝員艷香為近今二簧花旦界中首屈一指之人才故在東省名震遐邇其容貌美麗莫與比儔身材合度傲工細膩歌喉清脆眞一色藝俱絕之全才台主本派人特上以北金邀南重得聘來即來刻車日電特南由布此下預

第一台

念三夜特煩文武藝員准演好戲一

價目注意　特別官廳七角　上層包廂四角　頭等正廳四角　花樓八角　二等正廳二角　特別包廂六角

筱(客串)　三麻子　汪笑儂　麒麟童　高百歲　歐陽予倩

准演前部歷史好戲　武家坡

哭祖廟(前部)

禮拜日

克拉克大馬戲

(祇有今日一天)

在張園　日夜開演

○日戲下午五點一刻○

夜戲九點一刻鐘

○售票處羅辦臣琴行○

勸業場(邑廟豫園)

新到大頭女怪　本場特從遠處覓得大頭女怪年歲九大頭如斗身體矮小能唱京戲小曲從來未有之怪物也理經主人重資聘來陳列四層樓以娛來賓

▲游藝時刻一覽表▼

下層　影戲：日三時半起四時半止　四時三刻起五時三刻止　夜八時三刻起九時三刻止　十時起十一時止　毛兒戲：日一時起三時半止　夜六時起八時半止　劉應順戲法：十時起十二時止

二層樓　華子卿　謝鴻飛　宣卷：日一時一刻至三時一刻止　夜六時三刻起八時半止　西廂記：三時一刻至四時一刻止　吳玉蓀：日玉蜻蜓四時一刻起五時一刻止　夜描金鳳八時半起九時半止　(五音聯彈)趙稼秋　張少蟾　夏蓮君　鄭少賡：日描金鳳五時一刻起六時三刻止　夜雙金錠　大套琵琶　南北小曲九時半至十時三刻止　蘇灘十時三刻起十二時止

三層樓　鳳鳴社新女子劇(開演時刻)　日一時半至三時半　四時至六時　夜七時至九時　九時半至十一時半

四層樓　也是娥　金台二時起三時止　筱桂蓀　蘇灘六時半起七時三刻止　津京新到(天津班)　趙筱卿　趙月樵　趙翠蘭　趙筱紅　宋桂芬　富春林　小菊仙　孟吉春　永旺孝　歌舞別野　王鳳祥　騎彩武　十不閒　姚文彬　蓮花落　雙唱大鼓　文明時調　西皮二簧　八角[illegible]鼓　快書雙簧　日三時一刻起六時半　夜八時至十一時半止

(價目)上午十一時前　下午七時後　上午十一時後　下午七時前　電梯二角　一角　電梯三角　二角半　童僕券減半價目　中菜每客五角　大餐頭等一元　特等五角　游資在內

北來車輛免查車照　電話南北線一百三十七　四千四百六十九號　請客定菜奉送門券

沈製生髮膠

本齋藥室主人發明沈製生髮靈膠不論男女老幼氣虛血衰髮黃髮白病後產後陰虧血薄脫髮等患均可禿髮重生保生毛髮唯一之良品久採能烏黑滑亮清潔馨香光可鑒人永無吐落之廣詢固髮妙劑也自本醫藥室行銷十年以來治好己不勝計不靈包可退回惟生髮藥名目業多切記認明●鑑龍商標●本主人餘年小像方是的眞售價每瓶大洋五角每料六瓶二元五角●又製一種咬髮癬藥咬髮者係吐去之髮根上有白癬爲之咬髮若不早治久癬擬為禿頂此藥專治此症靈驗異常每瓶大洋四角每洋三瓶上海盆湯弄集益里對門人壽醫藥室啟

亞林化學製藥廠

防疫臭水之特色

(一)化水時之氣味充足　(二)無油色沉澱之弊　(三)有寒暑不變之功　(四)可避瘴氣疫病能辟百毒

本廠爲華人自製西藥原料各品以臭水特爲防疫獨一之珍品居家必備之要藥惠顧諸君請寬臨或通信上海閘北恒通路無不格外克己　四介一介半介各聽均有

229

天蟾舞臺

念三日夜好戲　夜戲價目　三層一角　頭等二角　三層特等　頭等正廳四角　特等官廳七角　特別包廂七角

日戲價目　三層頭等一角　三層特等二角　頭等正廳二角　特別官廳四角　特別包廂四角

何月山　盖叫天

日演 新長板坡　四杰村

夜戲合演

三踹(王禹)牛塘峪

[illegible]趙君玉京臺

日演 豪傑居　夜演 三踹牛塘峪

日演 刁劉氏(遊唱四門)(後本)　夜演 牡丹亭(春香鬧學)

日演 新長板坡　夜演 牡丹亭

如意　馮子和　林樹森

日演 鎖雲囊　夜演 妻黨同惡報

日演 妻黨同惡報　夜演變齣 三踹牛塘峪

夜戲合演

血淚碑

重排改良頭二本　哀情悲劇三四本

念四夜接演五六七八本　念五夜接演九十十一十二本

新舞臺

念三即禮拜夜接演七本八本

就是我

念四夜 九本十本　念五夜 十一十二本　念六夜 十三十四本　念七夜 十五十六本

新舞臺

念三日蘇杭學界來函特煩雙齣好戲

黑籍冤魂　目蓮救母

是日花月樓特廂特廳均贈黑藉冤魂小照一張半票恕不奉贈

新化園

在十六舖　紹興改良　新舞台原址

陰曆三月廿三即禮拜夜准演

袁伯泉　袁伯松　俞岳法　袁陸奎　金娃桂　俞月花　袁文三　袁生莫　馮鳳(舞戲)　俞逸相　支蘇運　金榮金　俞存喜

(全班合演拿手好戲　全本蛟龍扇)

吳品如　燈彩戲法　戲法

中西幻術貴府喜慶堂演介紹請至英界馬立師小菜場西同裕醬園隔壁馬安里六百十一號通信處打狗橋浦五房肉莊或六馬路朝陽樓東首雲森辯鞋店接洽日期不誤

Z8918

蘇州民興社

特聘著名新劇家

王雪梅　張治兒　李君磐　羅漫士　徐半梅　胡惠君　蔣鏡澄

趙金水　金亞良　張鶯鶯　俞再世　蔣呆兒　李立佛　黃夢梅　李琴飛　顧雷音　汪廉陀　(錢化佛)(祝菊紅)(劉航燕)　姚鏡明　吳一笑　蔡逢時　韓瘦蝶　董亞血　陸怡紅　吳夢笑　周雛鳳　徐醒世　柳亞士

廿三日准演　金錢白双

廿三夜准演　落金花

感謝　立止咳嗽化痰氣急　二盒斷根

弟年年至冬咳嗽將近十三載今庚氣急哮喘痰多更前加重請醫調治亦見痰中帶血呻吟床褥痛苦不堪後承錢兄指示上海南浙江路小花園隔壁永壽大藥房買咳嗽茶葉二盒費洋一元當夜煎服立刻止嗽化痰其病痊愈斷根不發故登齋揚名　鄭介福謝

N3287

游戲文章

建築家傳 (叶黃)

有閣焉。位於京師之中央。而高蓋雲表。京師之人。咸詫為空前之建築也。一顆額之老翁。負手徘徊於其下。覩其狀若重有憂者。余怪而問之。其人曰。吾建築家也。畢生名譽。實繫於是閣。是閣也高蓋雲表。時常黑黯雷霆之威。作於上。則首遭其擊。吾立避雷針於閣之頂。作用如針芥之投。實則引之以入於地中。於是雷之患。幸免矣。是閣也。位於京師之中央。孤立而無援。任何方面之風。起皆足以推倒之。吾於閣之四周大加樹植。以厚外援之力。而勢已不孤。於是風之患。又幸免矣。乃未幾狂瀾忽生。閣中之樑棟。皮衡折者過半。審後察之。始知所用之材。外似新而內實腐蠹叢之也已久。故一衡而即折。擇其尤者。更易之。又難必其能異於前也。懼吾建築之名。隨是閣而終倒。是以憂耳。語罷太息。問其姓。去而不答。余感其志之足憫也。因退次其語以為傳。使後之業建築者有致焉。(四)

家庭常識

瓶菜。 二三月之交。摘菜芽。揀去其花蕊。切二三寸長。洗潔後。於日內晒至半乾。以鹽醃之。隔一夜。榨去其汁。再潑以鹽。緊實小罈中。以稻草封罈口。倒置稻草灰中。經三月至夏令。盛暑時出作菜羹。殊清爽。或和粥而食之。亦佳。醃金花菜之法亦然。

筍豆。 黃豆浸大和竹筍丁(即以竹筍切細較骰子為大。俗稱為丁)煮熟後。乃加鹽醬油糖。調理之。用文火加熱。使汁粹乾。乃盛飾中。晒乾。飲酒宜。啜粥亦宜。

糟萵苣。 萵苣去皮後。敷老酒糟中。甘芳可口。酒人酷嗜之。

醬鷄。 燒熟之白鷄。敷豆板醬(即做醬油之原料)中。鮮透而宜粥。

燒肉。 燒肉之法甚多。不外兩種。一用武火燒者。則滋味足。因肉內蛋白質受劇熱而凝結。肉內之滋膠。不易泄出。如炒肉絲炒肉片之類是也。一用文火燒者。其滋味在湯。因肉中之滋膠。受文火漸漸透出至湯中也。如煨肉之類是。

吹角戒。 小兒之肺量甚弱。吹洋喇叭。極為傷氣。因吹喇叭而咯血者有之。兒童入學。決戒其勿吹為要。(吳瑛女士)

頭風。 萬年青根。削尖。蘸硃砂。塞鼻孔內。左塞右。右塞左。兩邊痛者齊塞。神效。取清水鼻涕下。一週時即愈。

中砒毒。 用南天竹子四兩。擂碎。服之立解。如無鮮者。用乾子二兩煎湯服亦可。(硯伯)

防喉痧。 清鹹西瓜皮。與青果肉。切細。過飯後上燉之。食之可免喉痧傳染。

治咳嗽。 用生西瓜子肉。與冰糖研末極細。服之甚驗。

治難產。 採春蘭之花。置不通風器皿內。遇難產時。煎湯服之。胎立下。(銘恕)

附白。 家庭常識已在編印。惟印少殊無把握。茲編內容係五月十號止。分部分類分目。訂成一冊。定價三角。凡投稿同家及愛閱諸君於未出版前預定者。作附印論。每洋一元。得取者八冊。請由郵匯。勿以郵票代現。編輯者天虛我生。右預約券現托上海棋盤街中華圖書館發行。約陰曆四月半截止。月底出版。仍由圖書館發行。外埠寄券取書。每八冊須附郵費七分半。(或與郵人通函直接寄出即寄)

工業須知

造洋燭。 司替亞林與巴拉賓。為製造洋燭之最良原料。考其製法頗易。茲將其造法說明於左。

司替亞林之製法。 牛油五十斤。消石灰五十斤。(用清水二十五斤化解)硫酸半斤(用清水五斤溶化)原料既齊。分下種種手續。㈠先將牛油放入鍋內。用火熔解。再將消石灰(係大塊之石灰用清水溶解使成粉狀)用清水溶化。用布濾過。即將石灰水徐徐注入。隨注隨攪。約炙一時。去火待冷。冷後則牛油凝結於面。下層則是石灰水。排去石灰水。牛油即含有多量之石灰質。再行第二部手續。㈡將凝結之牛油用火熔解。再將清水和硫酸徐徐注入。隨注隨攪。約炙十分鐘。離火待冷。至數時則牛油仍凝結於上。排去下沉之水。再施第三部手續。㈢先將凝結之牛油另入鉛鑄之淺鍋內。以塑糠火溫之。以去油內之阿來陰硫質。置二三日再投入絨布袋中。壓榨將其阿來陰硫質去盡。然後再施第四部漂白手續。㈣仍將牛油用火熔解。再將格羅謨酸(牛油五十斤約用格羅謨酸二斤半。開水五十斤溶化)用開水溶化。徐徐注入。隨注隨攪。約炙十分鐘。取出。置日光乾燥。再放入鉛鑄淺鍋內。用火蒸熔。使得結晶。即成司替亞林。

巴拉賓之製法。 與司替阿林之造法相同。惟原料各有不同。司替亞林之原料為牛油羊油漆子油皮油。而巴拉賓則為椰子油木油棕櫚油豚油。蓋司替亞林取硬性油。而巴拉賓取軟質油也。

洋燭之製造法。 先將布蘸火油抹透機器內外。次將燭芯穿過。不可偏斜。遂將司替亞林與巴拉賓合度。鎔以鉛鑄之鍋(忌用鐵鍍。恐蠟變色也)看浮面略有皺紋。即合澆燭之度。用馬口鐵澆由機內灌之。注滿為度。當注蠟時。幷要常以水灌入機外層之水桶內。俟至盤上所積之蠟變硬為止。迨及放去筒中之水。斷其燭芯。移其欄杆。用木插在機器輕輕打之。俾燭脫出。用快刀修飾即得。(注意)司替亞林與巴拉賓二者之配法。因天氣之熱度高低而異。大概夏日熱度最高之時。則巴拉賓十六分。配司替亞林五十分。冬日熱度最低之時。巴拉賓十六分。司替亞林十分。春秋兩季溫度適中之時。則巴拉賓十六分。當配司替亞林二十分。否則有過軟而燭變形。過硬而光澤不足之弊。(雲夢)

(附注)洋燭機器可向機器館或五金機器店購取一具(價約三四元)不難雇工仿製。燈芯購處同上。包紙襯紙。均則外國紙店均有出售。

長篇小說

柳暗花明錄(三) (陰曆三月十四刊起)

常覺 小蝶 天虛我生 合譯

寫情小說 第三章

蘇惠恩詫曰。汝猶未嘗至耶中。如何又欲他適。羅倫曰。然吾蓋有不得已事。必須離去此村。返倫敦後。尤須即往外國。使君亦乘車返倫敦者。則吾人固不妨於車中言之。或君以為非便。則君以後可將紙件寄至行旅俱樂部中。蘇惠恩曰。同行亦佳。吾今且略言其要領。而後以紙寄君。於是二人同行。蘇惠恩行且言曰。此間產業。實至巨。每年租稅收入。亦富。蘇格蘭亦有地租。所入雖不及此。然亦不弱。唯公園路一帶市屋。已須稍加修理。老爵生前尤有股票。為額至鉅。今亦當為汝有。故統計所入。每年當在八萬鎊以外。而投資於外國者。猶不計。蘇惠恩言至此。忽止。蓋見羅倫方目視天末。置若罔聞。及見其語忽中斷。則始遽然驚覺。因曰謝汝見告。尚有何云者。蘇惠恩此時既笑且惱。然亦不得不曰。歲入八萬。為數亦不得為少。唯產業修理。為費亦大。而耶中屋宇。尤待葺理。蓋此地僅供遊樂。初非生產物也。羅倫微點其首曰。足矣。其中大略。吾已知之。或者返倫敦之後。再來奉訪。令叔一聞其詳。今且謝君勞神。蘇惠恩曰。此為吾人應有職務。亦何庸謝。羅倫聞語。則微笑不答。既忽似憶一事。因曰。君恕我。蓋汝頃往耶中。勞君虛待。吾乃猶未謝汝。汝今即趁此班車行乎。蘇惠恩曰。然。唯尚須在旅館中取一手囊。且時間尚早。儘有餘裕。羅倫亦曰。早也。言時遽以手撫冠。自向前途而行。舍蘇惠恩於不顧。蘇惠恩目送其遠。羞忿交併。以舉作勢曰。汝畜。汝亦不屑重提前事耶。汝視我乃不如一狗。既不握手。幷同行亦似不屑。汝之傲態。不謂數年以來。依然如故。吾誠恨不食汝肉矣。又曰。彼心似有所愛。此亦奇事。夫以一旦而得八萬鎊之歲入。誰能不喜。而彼竟視同八辨士。漠然不關於心。此何故哉。諺云。愛能之祟人。即黃金亦莫能贖。此言信然。彼度乃益加頑。美此。又可惡孰甚。雖然。彼果何所用其愛者。實言之。非彼多金。又焉能存彼女於我懷中。天乎。吾恨不能殺此獠也。噫。吾愛吾來。蓋取手囊者。願汝更以香檳一杯。飲我。并佐以香甜之櫻脣。此語蓋向旅館中女郎而言。吾乃遂類皆之。但其一以稱慫壽之氣。則已消滅於無形矣。兩頰之上。此時但有醜笑。吾乃不能形容。(未完)

中華編譯社消息 (上海新重慶路)

週刊第五期已於昨日出版。內容大加革新。材料增加十分之三。每本仍售大洋六分。所印無多。愛閱者幸勿錯過機會。四馬路國華書局亦有發售。

前日消息欄第二條預告五月十五日誤為三月十五。今亟更正。

鄂州血

是書專紀辛亥武昌起義之事。瑞澂之潛逃。滿人之逝盡。兵刃既接。無往弗前。風聲鶴唳。武漢霆驚。直叙事實。如諸公相為華僑。海劇所未睹。上實編園已戲。事睹完為新相。欲閱是全真可。非儘觀書不時。豈能洞劇一局。所有是悉本供。備致全書專厚。查定價部兩今。冊售實八角角。減副要洋三誠。藉四月國熱為。以逾初十定。止七期仍照寄。價折出售。售處上海三馬路西書錦里振寰書局 T1471

專門產幼科醫生

醫學士葉理衡 女醫士靈少援

新法接生 精種洋痘 擅治胎前產後 小產血崩 胎衣不下等症

寓虹口桃源坊一百八十四號 溥安醫館 乙3023

上海嵩山路七十號

中華政法學會函授部銀行科

學費講義費免收 廣額招生

本部以謀普及銀行學識。養成實用人才起見。特設銀行科。其科目如下。銀行論 銀行簿記 銀行實務 銀行法 銀行管理 理財 國文 文件 個月畢業 優當保荐職業 代學費免收 講義費收洋三元 報名費一元 惟郵費二角 詳章附郵二分 索即寄 函二分

推拿醫生

桑曉初移寓廣告

部人按摩手術治病多 各界稱許凡治中風濕 吞酸反胃小兒急慢癱 婦女不勞停經及各大 症無虛按日病除祗因 在旅館諸多頻擾現移 小東門內四牌樓一百 二號門牌招待各界病 起見較為清部候診每 八時起午後三時止門 診二元二角出診六元 外埠另議 掛號洋一角 1000

諸瘡一見消

專治 乾濕癩疥 瘡

○黃水瘡○一切風濕毒水浸淫。治爛成片。搔癢難熬之症。將此藥搽擦之。一見便消。立刻止癢。適意非常。每瓶大洋二角。不效還洋。雙料四角。○二馬路石路西首。醫生旅館對門。○請濟術堂藥室啓 乙2952

程松記拆股聲明

啓者。方海廠合股業。特此聲明。脫離鄧君。已將股份交清。因新舊股東割股。今股票景意。新在與王上後不得擾涉出廠。楚無關係。特此聲明。乙3285

咳嗽茶葉

二盒斷根

余咳嗽痰多。吃苦多年。買上海小花園隔壁永嵩大藥房咳嗽茶葉二盒。一元分四夜煎吃。五天斷根。有荐李君咳嗽。一年有餘。買得咳嗽膏藥一個。一元。常貼喬肩。穴又買止咳丸藥一盒。一元分四日。姜湯吞下。又咳嗽茶二盒。一元分四夜。煎吃至今斷根。二月故而感謝徐氏小兒。藥濟貼好。楊君棠謝。

懷德堂 真正醫局 玉雨香醫士

包治 血淋白濁下身 腫爛便毒橫痃 婦女白帶腹痛 一切男婦毒門

包愈

除根滅蒂火炭不效還洋○內有靜室靜養痔瘡症○左近假冒日多 務認明上海六馬路中市朝陽萬年茶樓西首第四家恆和油酒店壁隔王雨香老醫局便是

花柳楊黴黃珠丸 此丸用犀黃珠粉合成。靈效無匹。專治男婦花柳結毒。便毒橫痃。魚口下疳蝕爛。痛溺後血淋白濁刺痛等症。服之立效如神。永無後患。照常每盒大洋一元。雙料二元。一天仙丹每瓶二元。雙料四元。損形搽藥。隨到隨看。包治六七元至十六元。

不費學金 可得職業

本社講義既合應用。又便實驗。文筆簡淺明白。閱之立能製造。學習一科計十餘種。祗收郵費講義費銀一元。四科一全。當計五十餘種。祗收郵費講義費銀二元。若以郵票代銀作九五折。外埠願學者可寫明姓名住址。逕同函徵之。

男人化學粧品 電鍍金銀 透明肥皂 化粧肥皂 裝飾牙粉 衛生香油 生髮油

上海新法 普通肥皂 香水 生髮香水 黃黑鞋油 黃黑粧飾 家用藥品 防腐 人造象牙 救火藥水 百靈水 科學

織物防鏽 學成藥品 漂白 印刷 油墨 洗衣 奇水 破碎粘合 石板 秘密墨水 外國印泥

耐久蠟燭 洗濯 明礬 漂白 新棉 天然 科學 稻草造棉 麻造棉 桑皮造棉 舊棉翻新

上海新垃圾橋北 生里五弄四家 富華實業函授社 社長黃決強露布

小說新報 第三年第三期出版

定夷主任

●短篇小說十篇

清代佚聞 服之不衷(定夷)

清代佚聞 談拳餘痛(指嚴)

民國絕史 邯鄲情影(吁公)

醒世小說 余之罪(恨人)

滑稽小說 乞播瑣語(秋水)

武俠小說 傷簫俠影(花奴)

清代佚聞 彤庭花影(綺緣)

洪憲佚聞 新華么麼(星若)

言情小說 幾重磨折(瘦梅)

節義小說 苗婦苦節(劍山)

每冊四角

其餘如挿畫長篇小說談彙艷藻藝府傳奇彈詞諧藪劇話謎海等門目繁不及備載

全年實洋四元外埠加寄費六角又贈品費七分半 半年實洋二元二角外埠加寄費三角又贈品費七分半 郵票代洋每元加五分算

本報閏月份增刊 因徵稿材料不及按期出版 與第五期同時出版 要目已載第三期內

筆記叢書 新談彙 出版

定價三角 特價六折 寄費

新談彙總目

卷一 人海黑幕

卷二 江湖述異

卷三 名人軼史

卷四 巾幗拾遺

卷五 孝友傳

卷六 貞節坊

卷七 武術談

卷八 神怪志

卷九 市井瑣載

卷十 瀛海珍聞

卷十一 豆棚新語

卷十二 風絲雨片

看小說不如看筆記

小說多浮文。筆記則盡實事。小說長而術。筆記則短而峭。年來坊間出版之筆記。煌煌巨冊。外觀未嘗不佳。然大率選輯前人刊行之作。頗不經見。是書毘陵李定夷先生總纂。分著者為一山、淵森、傲盧、厂乙、庵無愁、劍山、花奴、浩寄、恨樂、夔諸君。紀述新穎。趣味濃深。足以獨步坊間。就中如人海黑幕一卷。則皆寫社會上種種未經人道之秘密。巾幗拾遺一卷。則皆記女界之風流韻事。餘如神怪志之詭異。市井載之新奇。盡屬百讀不厭。消耗精神之遊戲。或於公餘之暇。或於旅行之時。手此一編。洵無上之良伴。以視其損益。不可同日而語。全書分訂兩大厚冊。計四百數十頁。二十四萬言。特價實足大洋七角二分。外埠加寄費七分五釐。郵票代價每元加五分計算。

上海四馬路 國華書局發行

驚心動魄之香煙利權

答客問

或問曰。香烟一物。無益於衛生。而又消耗品也。貴公司製造而復推廣之。導吾民於糜費一途。毋乃不可乎。答曰。君論誠然。敝公司早諗香烟係無益於民之品。顧見十年以來。外煙侵入吾國。正如水銀瀉地。無孔不鑽。每歲流出金錢計七八千萬金之鉅。既不能禁吾民之不吸。而遽令利權坐逝。滔滔靡窮。此敝公司所以不惜艱辛。自行設廠。屢蹶屢振。冀挽狂瀾。蓋唯一最大之宗旨。在挽回外溢之利權也。倘使外煙不侵入。人民不愛吸。敝公司何業不可創。顧必製造烟草。敝公司亦當幡然另叛有用之實業。又使他日外烟自退。人民不吸。則決不樂此消耗品之進行。今如上述兩端。情勢皆有所不能。惟有於過渡時期。望吾民吸回國貨。挽回利權。幸不至民窮財盡國亡。區區之意。或亦邦人君子所共諒耳。

十枝紅包 愛國香烟 二十枝綠包

雙喜香烟

中國南洋兄弟烟草公司啓

立愈肝氣胃痛將軍丹

曾偉患斯疾者皆得解脫呻吟床蓐之苦則幸甚矣○每瓶售洋一元每料六瓶洋五元遠埠信購原班回件

肝氣之症世人患者最多皆因性情大怒事逆氣悶憂慮過度或則春一轉不舒致觸肝木從此怒即發甚至氣逆不下肝堅如鐵食不下咽坐不安席若不早治他年正氣一衰其病更盛竟有性命之憂致之古方有左金丸治療照法試之毫無效驗今本藥房不惜苦心飭得御方名曰將軍丹無論男女如患肝胃氣痛之症服之奇功立見若係二三年新患之症二瓶即可全愈如其十年舊恙至多一料永遠斷根包不復發曾經試驗萬人皆効日見功從無復萌之人如此奇驗未敢秘藏特登報佈 上海三馬路大舞台對面錬雲大藥房謹啓 2670

立退面麻藥水

新貨到了

此藥水顏色潤白幽香襲人擦後不痛不癢爽滑異常連擦兩瓶即能見效漸覺由深而淺由淺而平隱退淨盡不留痕迹竟如好肉一般且皮色細膩轉成白嫩限期包好不靈還銀中瓶售洋五元小瓶售洋三元外埠函購當即回件奉送樣子不取分文非本人面索須洋兩角○本齋尚擬添聘女職員數人文字粗通爲合格倘其人面麻點在本齋任事不取資願就者請親向本齋接洽○上海卡德路善昌里德福齋謹啓 3225

包愈立止夢遺聖藥

不傷精神倍足每盒洋一元每料六盒洋五元如外貼道洩膏取效愈速每張七角

凡患遺洩病症皆因腎水虛耗命門受損酸腿軟四肢無力虛損勞傷由此起矣若不醫治將來根深蒂固望愈甚難症者少本齋深悉病源覓得異人秘方名曰純陽必愈丸專治遺洩各症服之立見奇功當日可愈精神充足則身體雄壯百病不侵如患遺洩即是虛陰之現象此丸功能堅固骨髓滋陰補益輕者二盒包愈重者一料除根永不再發若能連服兩旬大補氣血諸病丸並用功效益彰必須認明牌號 上海二馬路西鼎新里石庫門京都天寶齋啓

兄弟大藥房米麕戒烟補丸汁

通告譚人鳳柏文蔚張繼 各界于右任韓恢何天烱 嘉許

鴉片煙禁雷厲風行禁絕之期轉瞬即屆凡有煙癖者勢不得不死心絕望設法戒除惟是戒除煙毒全賴藥物市售各藥良者甚少近有上海英界浙江路兄弟大藥房發明一種戒煙補丸名曰米麕純用珍貴補品所製實有刮煙之大偉力自去年在滬發行以來曾經化驗均稱該藥純正和平除癮甚速誠今日戒煙最靈妙之良藥也今由楊交涉使給示通銷如各埠各行號願代分銷此補丸者請即來函商訂價目格外克己 比經售他種戒烟丸有特別利益也定價每瓶百粒大洋一元每打十元每包十粒售洋一角批發本埠各煙紙店均有經售

外埠總分銷處 揚州 轅門橋南牌樓有正書局內戈蛻藩獨家分銷部 鎮江 鎮屏山華豐行 宜興 信源莊 徐坦

總發行所上海浙江路日昇樓北首二百六十五六號門牌兄弟大藥房謹啓 2852

泰少周先生學術精美

舍侄客臘會患牙疾由先生拔牙鑲牙均係神妙無匹是以深知其學識高尚手術精敏即此番療余之牙疾未及三數日竟奏靈然感佩之餘聊以鳴謝

余年來供職海軍適值外交風雲之際軍務旁午奔走京滬以致身軀偶臥不安飲食無味憶髮年余在外洋會向西人牙醫鑲補牲牙補後殊覺不安竟知遺患至今以前所補之牙不但時常作痛且片片脫落余之受累殆無窮矣春間因公蒞滬由舍侄紹介往牙醫周先生處診治如法重新鑲補與天然無異痛苦自去咀嚼有味真可謂每飯不忘矣嗣後內人牙痛亦少周先生牙醫局在英大馬路西首巡捕房隔壁上海照相公司樓上

海軍次長曹嘉祥啓 2533

美國畢業醫學博士李復生

統治內外科○婦科○兒科○咳科○眼科○耳鼻科○皮膚科○花柳科○種痘以及各種外症剖割並有

門診早上午九時至十二時○下午二時至五時○出診五時至八時○有

良法戒烟

非常平穩毫無所有 診例詳列于後○門診一元○出診六元一角○住宅○跑馬廳龍飛馬車行東首一百念四號 ○拔過時加倍○急症隨請隨到 ○戒烟每日一元五角

存濟局周文卿大醫士

治小便腫爛 白濁刺痛 魚口橫痃 聖手

請爲包醫 六馬路存濟局周文卿先生

余酒後誤入花叢忽爲下身染毒初患小便刺痛繼則白濁淋漓兼旬不止殊爲無經驗之醫生所誤投以不相當之藥反覺更劇于前竟然毒入下部兩旁突起橫痃便毒腫痛異常日益加重百治罔效蒙友指示六馬路朝陽樓茶館斜對面丹藥內服外敷立刻止痛一星期包好幷不再發 醫生先生秘製良藥愈以閒 ... 也可推至上海第一名醫 周文卿先生真當世名醫 何保稱重不至危險之症 ... 銀單限 ... 珠惡毒 ... 料二黃 ... 元掃...

（以上存濟局廣告細字多處模糊）

李聘賢啓事

啓者僕自秉任生生公司協理以來已一載有餘所有萬茂豐萬慶豐萬森豐鼎豐仁等五號店事均另行請人經理如有正事須僕親自接洽蓋章簽字方爲有效倘各經理私蓋本店圖章或擔保朋友生意以及銀錢往來等項概歸原經手人自行理直因僕在店時間甚少以故非僕叙名簽字蓋章概不承認恐未週知特此聲明 萬茂豐 萬茂豐 萬慶豐 萬森豐 鼎豐仁 謹白 1714

敬謝汪家田醫生真正三天好白濁丸

余因宿娼後頓覺小便刺痛白濁淋漓當今庚春間濁雖少而尚未除根後承知友指示汪製白濁丸非常靈驗余之得悉之下當持洋兩元買丸兩盒照方試服誰知不滿三天其病若失余感該藥房靈丸之功故特登報以鳴謝 蘇州閶門外李升初謝 4266

狗頭老牌鉛印油墨

啓者敝店銷售以來已歷數載彩印石印鉛印油墨品質優良顏色鮮艷定價從廉各印刷家嘉許狗頭老牌五巳發郵印刷機器材料石印用附屬品一應全備都有現貨遠埠函購當克 班發郵如蒙訂定約期無悞

上海河南路棋盤街七七七八號 東京堀井謄寫堂上海支店啓 (2)

新發明 橡皮鞋底批發

本號特向外洋定製一種新發明橡皮鞋底輕久耐用穩乎紅皮底之上且步履舒暢乾濕尤宜誠衛生中國特別品也批發公道請認花鹿兩牌爲記本號另有用頭等底墨配造學士西式鞋每雙價洋一元一門市 角

天官式朝元式每雙一元二角請試用之可知價廉物美也批價起碼十雙九五扣二十雙九扣外埠函購每雙郵費二角貴客自理 上海河南路三馬路潤寶齋謹白

2663

東和活動影戲園

武昌路四號東洋廟隔壁七點開演禮拜日准二點開演

五月十一號至十三號 准演 聘金一百萬 (百代公司之新到大部好片上海歸本園一家先演) 頭三上初開風名滑稽 二本海丸演景價

假日三角樓下一角 禮拜日二樓二角 夜戲一角

共和活動影戲園

西門外方板橋

今晚雙齣好戲一覽表

最有價值義俠偵探 紅圈 念一至念四四大本

抱不平 鎖 住書記 表 盜字據 明紅圈 表 盞侍者 送 飯受愚 俠偵探 登 樓互扭

珠聯璧合第一好片 譯就中文計四大本

文 馬戲奇緣 第念五本至念八本

雜種四人入獅窟 戲班小丑救羅西 在火車羅西蘇醒 斷繩索海谷出危 海谷冒險陷水牢 羅西撇孀閉箱內

半錢 准定三月念五接演

新世界

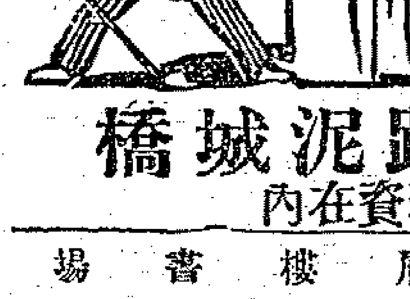

上海第一游藝場在英大馬路泥城橋

盤梯二角電梯三角中餐券半元西餐券一元游資在內

三層樓書場	二層樓	樓下影戲場	樓下書場
張(步蟾)描二點至三點 謝雙珠七點至八點 謝品泉金大套(琵琶)三點至四點 吳泉三鳳九點至十點 吳少松換笑四點至五點 小松金箱八點至九點 石小蛇鳳五點至六點 小白蘭十點至十一點 張筱棣傳良六點至七點	女子新劇 三點半至五點半 七點至九點 九點半至十一點	影戲 二刻至四點一刻 七刻至九點一刻 四點半至五點半 十點三刻至六點 九點半至十點 一點三刻至十點三刻 毛兒戲	曹少堂 宣卷 二點半至四點 九點七點半至十點 大鼓(快書) 劉玉長 李品一 盧湘卿 邱聘卿 皮恩榮 韓亨斌 三絃 拉戲 雙簧 三刻至五點 九點三刻至十點

倩雲天

在四馬路大新街口 電梯三角 盤梯二角

今天請看狗頭魚身之大海怪

一二層	三層樓	三層樓	四層樓	五層樓
福大旅社擇吉開張 新	商場 百貨俱全 別有趣味中西餐 游券特餐券元半 餐資在電梯內	德培社 女子新劇 三點至六點 八點至十二點	小京班 四點半至十點 六點半至十點 一點半至十二點 電光影戲	女校書 吳玉蜓 謝三笑 范少飛鴻 山少蕊三 邵文濱 灘本 三點至四點 七點半至九點 八點半至九點 五點半至十一點

念三日夜戲(小京班) 附啓 如有喜慶相邀堂演者請至雲天接洽

新(女子)劇	影戲	小京班
日戲 夜戲 鴛鴦譜 鄭元和	闘滑稽 司新片 東	畢盛吳蘭芳 小放牛 反五侯 (章桂芳) 黃永芳 長板坡 (趙子龍救主) 陳奎芳 熊義黃盤芳 (吳蘭芳) 黃永芳 斷太后 (狸猫換太子)(夜戲) 借兵 章桂芳 黃永芳 鐵公雞 (四本) 陳奎芳 鐵翠花

活怪

請看印度光身奇人

印度奇人無手無足身長八尺語通六國能吃水藥皮用口刹剝火吸烟既快且速喇筆寫字書法極熟要看活怪快來寓目

念二日起影戲准映 金鑛害 共三十本 一天二本

死裏逃生之未婚夫婦

愛倫活動影戲院

美租界海甯路 鴨綠路 黎園址

今夜戲目一覽表

第三四節 第五卷第六卷 第七卷第八卷 又名蒙面俠客 鐵爪 連續四大卷義俠偵探影片

(時刻)每晚七點起十一點半止輪流 (價目)每逢禮拜六禮拜日加演新片 時半登樓○○頭等二角 正廳○○二等一角 禮拜五更換 頭等二角 二等一角

(詼諧)學勢(滑稽)設巧 計賢妻勸夫(諷世)大偵探張虎

第十三 十四集 紅圈 (八本) 六七五 廿 本片偵探影片 准于本月廿三日禮拜日再演一天

專吃咳嗽

白木耳參片

男女大小咳嗽等症有當歸氣急哮喘痰症之人服此方試萬連錢一切六日見效月丹服服愛萬金可試無有片上... (細字模糊)

1764

廣興綸

雲紗拷綢批發

良上本特放諸光請北路遠 紗市號別盤君顧至京清里3280 乙

人造棉花

奉送 (製造法) (說明書)

本數輕可重益資利就元大花賚我... (細字模糊)

王圓光

發官 財陞 男女走失拐帶 結外生 局 子不明 財 身 求終病 ... 養子 僑 不存 山 受屈 說伸

愛國扇

古今名人真蹟

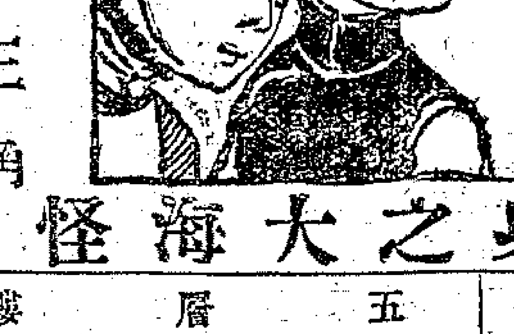

中華國貨 價目每把自八分至三角

本局爲提倡國貨起見特製愛國扇一種搜羅名人真蹟畫如唐伯虎沈石田惲南田楊子鶴王蓬心董邦達鄭千里等字如祝枝山劉石庵侯方域姚姬傳翁方綱查聲山王良常查士標查嗣瑮陳奕禧米漢雯高士奇等用新法精印與真蹟絲毫不爽古色古香洵稱特色而形色精製絕倫材料堅固耐久去年發行以來社會歡迎爭先恐後爲此今年精益求精添置彩式花樣多種并請當代名家書畫如汪淵若吳昌碩等之字倪墨耕陸廉夫等之畫尤爲特色

文明書局 各省書坊扇店均有發售

京都天德堂包醫 包愈

血淋白濁 魚口便毒 下疳腫爛 一切毒門

本堂在京設局又有二十餘年已百餘年矣發明梅毒四海無論男女新起患病症楊揚天落地遍身紅斑爛初起同胞假均可包愈好保管後不治骨還筋酸疑難上海況今海上每多醫生原無實學痊癒出五等症不下三馬路揚名醫以圖牟利病家胸中一無把握其不 ... (細字模糊)

孟河費繩甫老先生子孫內外科

寓英大馬路小菜場對面壽康里今改民康里恐延醫者未及週知特此聲明 9112

新劇旦角
陸怡紅鑒
汝騙去之欵至今未來 料理業已報捕查緝 如再不來 後悔莫及
民興社啟事
3315

醫癡之

人生百病中所最苦者莫若(癲癇瘋症)也醫者所棘手者亦莫若(癲癇癡症)也凡此症有(新久文武)之分秉體辨(強弱輕重)之別其屬新起體質強健者治之較易反是者雖扁鵲之手段每遇此症然亦束手無策也余之胞姪雲生於去秋緣隣近失慎從睡夢中驚嚇偏心以致神不守舍夜間狂呼亂喊達旦通宵日間自言自語喜笑怒罵無常近復飲食失節有時而敲榛拍撫或擲瓦拋磚甚至見親人而不識患是症者非最苦而何遍覓中西醫罔效徒喚奈何幸遇回天妙手(陸[illegible])先生擅療此症[illegible]先生就診之下言令侄之恙係失心所致必須內服安神定心之藥匝月可冀其痊比由於思想過度或頑痰凝結而為患者作同一之用藥也當時給以深黃色圓藥二十一服并白末藥七包囑如法試服未到半月果然神清志爽漸見不藥[illegible]生醫術之神云爾 [illegible] 上海新世界西首居仁里三弄一百十號 [illegible] 診○長濱路祥吉里六十三號鄭夢花同住雲生[illegible]鳴謝 3050

感謝存濟局 周大卿醫士 淋濁聖藥
治白濁血淋刺痛 真正當日立止 功效如神

余患淋濁者纏綿兩閱月殊受害無窮 破爛苦不勝言延醫診治殊鮮效驗先則 成血淋危城日坐寢食不安嗣承繼服各藥 館對面存濟局周文卿先生包治則我友指迷六房丸 [illegible]

笑舞臺 廣西路中汕頭路口 電話三一五一五
夜戲價目 正廳二角 特廳四角 特廂五角 月樓六角
日戲 月樓四角 特包三角 特廳二角 頭廳一角
慎 鳳 韓 董 王 吳 查 陶 朱 顧 王 陸
襄影 倩影 達影 心 天厄 幻身 我尊 天影 殘梅 孤雁 覺因 雪梅 嘯梧
姜柔雲 王少華 胡量為 徐又天 張莎因 周綠影 張蘇新 孫玉梅 吳口天 馬恨情 張顛顛 丁楚鶴 吾有知 郤適琨 汪摩陀 鄭公天 黃寒鶴 汪君良 陸柔兒 汪紹野 關鏡若 江若無 張美生

廿三 假欽差大鬧龍舟

念三夜 頭本
俠女情郎

◉哈哈 是本鮮戲 又一新好

以俠女而遇情郎其情節之變幻如夏雲散漫晴天奇峯陡起平空裏添了無限異彩五光十色炫耀眼簾誠如吳諺所云真真好看得來本舞臺新添許多名角均新劇界無上上品故特排演此劇俾得各盡擅長所謂名劇端宜名人演也劇中有文有武有喜有悲并有真馬上台真刀對打為新劇界別開生面增諸君一番雅興嗜劇諸公盍來乎

聘請 著名 艷旦 許吾遊 准念三夜登台

三洋涇橋南首 民興社 男女合演新劇 電話三一三○
日戲有券收一角 洋券一律 公折八折 特別收券 三角 附送

今晚起特別大減價每位仍有贈品

念三日民興准演好戲金錢白及

廿三晚 真假舅嫂 嫦娥

嫦情之 景者 口道可 假描種 作以真堪 春夢 遣者來 你得 得諸弗 向
嫦節角之 佳早碑 弗而娘寫模以假假 發當賽之欲陶 一包好弗快弗公稍致隅
之 色佈並妙已載固論真舅種會真 當殊嫁此行際消情請觀管笑定活止幸遲抱

鄭家木橋南首 民鳴社 愛華社 男女合演

假座法蘭西影戲院天聲舞台原址每逢星期三六星期日准演日戲
三月念三日戲准演後本玉堂春

廿三夜 自由夫妻 加演由京第一次到 中神童班 黃金台 拾黃金 紅梅閣 鐵公鷄 影戲准演烈女救夫 施炸彈圖復私仇 三星牌

大舞臺
念三夜轉排實事好戲
鄂州血
哭太廟宣統遜位 選總統五族共和

天外天

增廣游藝場商場特別茶室彈子房日夜門票每位小洋一角升降電梯上下小洋一角半

二層 麗查 ○番菜館○ 惠顧者贈天外天游券 公司 午餐大洋七角 夜餐大洋一元 另點外價格外克己
新洋房戲場 女子新劇 日二點至四點止 夜七點至九點半 活動影片 日四點至六點止 夜九點半至十二點
(三層樓灘簧書場) 胡潤魁 張福田 天津班 女 文明宣卷 文武香球 改良大鼓調 蘇灘 金鳳郷 東鄉調 吳西庚 吳玉蓀 丁少蘭 筱桂蓀 日 一點至三點 四點至五點 八點至十一點 夜 八點至十點 九點至十點 十九點至十二點
四層樓男女書場 聲舞台 提線戲 日二點半至四點 夜九點三刻至十二點 女校書 京調時曲 日四點半至六點 夜十點九點半至二點
新大洋房 麗查西式旅館 價目自五角至二元 一例八折 花園遊覽 分文不取 天外天屋頂

丹桂第一台念三日戲價目 特別包廂五角 特別官廳五角 三等客座一角 上層包廂三角 頭等正廳三角 二等正廳二角
楊寶安 ● 伍申會
楊王宋李霍陳湯高王李苗小吳李麒 歐 予三宋李李 汪 李
華祥志錦明永小蘭百壽慶勝客堃少麟 春金麻志
廷雲普榮亮奎榮芳歲峯棠春串方棠童 陽 倩普子茂利 笑儂 壽峰
望兒樓 四洲城 查頭關 花蝴蝶 小放牛 李陵碑 三本鐵公鷄 寶蟾送酒 水淹七軍 特別空城計 改良 計

第一台念三夜戲價目 花樓八角 特別包廂六角 特別官廳七角 上層包廂四角 頭等正廳四角 三等二角
楊寶安 ○ 搶友亮
楊吳小霍王高歐李春利吳李李小 麒 汪 三 霍宋李李
華堃客明蘭百陽予 李 桂慶少客 志明琴錦
廷方串亮芳歲倩 少 棠 芬棠棠串 麟童 笑儂 麻子 亮普仙榮
望兒樓 八義圖 溪皇莊 紅梅閣 武家坡 蟒擋山 ● 前部哭祖廟 ●

天蟾舞台三月念三星期日日戲 (價目注意) 三層頭等一角 三層特等二角 頭等正廳二角 特別官廳四角 特別包廂四角
侯俊卿 杜文卿 水上 小楊 菊笙 小如 月樓 小意 王叫天 蓋德 李明 ● 馮和子 林樹森 馮志奎 何月山 尚小雲 陳嘉祥 趙君玉 明海山氏
反五侯 應天球 雙鎖山 陵碑 傑居 雲囊 四杰 破連環 祁彩芬 譚永奎 村妻 黨同 惡報 新長板坡 刁劉 游唱 四門

天蟾舞台三月念三禮拜夜戲價目 三層頭等一角 三層特等二角 頭等正廳四角 特別官廳七角 特別包廂七角
每逢禮拜三六日准演日戲全體藝員一齊登檯 開設二馬路新新舞台原址 電話三七另二
杜文卿 韓文 小楊 李菊德人 李彩海 祁樹子 明和如 林樹嘉 馮 小林 陳 趙君 尚玉雲 馮志 林奎 何樹 蓋森月 小山 月叫 王天楊樓之芝裕
南北斗 下河東 樂毅伐齊 起笙山 俊芬山 森 劉松亭 李春棠 祥勛意 二本 頭本 淚 三本 四本 碑 牡丹 春香 學堂 三亭 胡大海 張虬 徐達 王禹 李文忠 張小生 士辰 血蝴蝶花 新排歷史 三本 王英烈傳 牛 中之一 禹 塘 著名好戲 峪

大舞台三月念三日戲價目 二等正廳二角 三層包廂二角 特別官廳三角 特別包廂四角
小張小 優等青衣花旦 賈趙王 楊瑞亭
寶林桂芬寶義醉梅璧雲如泉又宸
白水灘 空城計 三鐵公鷄本 探寒窰 陰陽河 洪羊洞 獨木關

大舞臺三月念三夜戲價目 二等正廳三角 三層包廂二角 特別官廳五角 特別包廂七角
小寶林 小寶芬 佳楣 王又宸 小寶義 小寶義 楊瑞亭 張桂芬 賈璧雲 趙如泉 王又宸 楊瑞亭 賈璧雲 優等青衣 花旦 姚俊卿 萬蓋燈 沈韻秋 趙如泉 小桂枝 佳楣
淮安府 李陵碑 翠屏山 百火涼 燒樓 龍梅鎮 打棍出箱 目蓮救母 虹霓關 七本八本鄂州血

貴仙茶園三月念三禮拜日日戲 包廂二角 正廳一角 邊廂八十文 起碼六十文
開設四馬路胡家宅 日戲每逢禮拜六禮拜日全體藝員一齊登檯 德律風一千三百另三號
張連芝 楊張 和春 芳福 ● 郭 石韞 玉楊 喜祿 小 馬桂 謝和月 葛亭 朱玉庭 素雲 徐鎖奎 小桂林 金連喜 桂 王卿 郭張 楊 王合雲
御林郡 九更天 取洛陽 飛雲浦 祭江 孝義節 蝴蝶夢 借趙雲 拿高登

貴仙茶園三月念三夜戲價目 包廂四角 正樓三角 正廳三角 椅位二角 邊廂一角 五分起碼一百
開設四馬路胡家宅 日戲每逢禮拜六禮拜日全體藝員一齊登檯 德律風一千三百另三號
謝寶廷 小貴山 ○ 張和福 石韞玉 郭張 馬楊 葛桂 朱和 王玉 馬桂 朱庭 卿和雲 貴俊 金少山 謝月亭 王桂 郭卿 張揚
采石磯 打龍袍 清官冊 女起解 伐子都 陰陽河 岳家莊 遊龍戲鳳 哭孔明 昭烈 三本鐵公鷄

新舞台三月念三日戲價目 (二等七文十錢) (頭等一角二文洋十錢) (特廳二角洋四文十錢) (特廂二角洋四文十錢)
(本舞台南市電話二百二十號)(北市電話三千四百九十一號)(北來車輛直達本舞臺免查捐照日夜開演全體文武一齊登台)
劉漢臣 ○ 王九林 夏月華 張德祿 許奎官 張順來 邱治雲 周 鳳 夏 文 夏 月 珊 趙 月 潤 文 潘海 連 秋 曹甫 臣 潘桂 芳 邱治 雲 毛韻 珂 周鳳 文 趙文 連 邱沁 如 馬飛 珠
黑鳳帕 全新長板坡 本 (煩 是日花樓 演 特月樓廂 黑 特廳均贈 籍 小照一張 冤 半票不贈 魂) ◉ 正本日蓮救母 ◉

新舞臺三月念三夜戲價目 (二等一小洋角九文十錢) (頭等小洋三角六文十錢) (特廳大洋六角) (特廂大洋七角)
(本舞台南市電話二百二十號)(北市電話三千四百九十一號)(北來車輛直達本舞台免查捐照日夜開演全體文武一齊登台)
許奎官 張德祿 張順來 曹甫臣 潘桂芳 趙文連 周鳳文 邱治雲 湯雙珠 劉漢秋 夏月雲 潘月文 毛韻珊 夏月樵 馬飛珂 潘海潤 邱治珠 周鳳秋 夏月雲 毛韻珂 潘月樵 夏月潤 趙文連 夏月華 邱沁如
大冲霄 破樓全本杜十娘 妻黨同惡報 接演七八本就是我

杭州第一台三月念三夜 特別七角 頭等四角 二等二角 三等一角 五分
侯雙成 小玉書 劉慧霞 林玉琴 于翼卿 陳振庭 筱嘉林 蘇廷英 劉玉奎 九陣琴 林翼鳳 張德卿 于振俊 廷
● 采石磯 荷珠配 三本 就是 四本 我 門法寺 三本 紅蝴蝶 四本 蝴蝶

鏡花園念三日戲統本龍鳳鎖
三月念三夜戲
俞大宗 周昌順 張寶香 楊子和 史亦奎 小鳳彩 林芳錦 裘湧棠 陳乜秦 陳兆峯 陳素雲 陳小貴 胡鳳林
平秋西 ◉ 新編白鶴圖 ◉

老申報

四十年來之回顧 尊聞閣選

四十年前之鉅案

◉葛畢氏案（五）

浙江餘杭楊氏二次扣閽原呈底稿（見本報甲戌年十月二十九日）

昨錄邸報有都察院奏聞請旨一摺係屬節錄原呈茲本館訪得底稿因再錄供衆覽以表奇寃具呈楊詹氏浙江杭州府餘杭縣人遣抱告姚士法同治十三年八月日呈九月二十日遞爲無辜慘罹死罪覆審仍存煅煉瀝訴沉寃叩求奏請提交刑部徹底根究事竊氏夫楊乃武年三十六歲向係讀書授徒嗣因上年十月初九日有葛畢氏毒死本夫葛品連身死一案葛畢氏誣指氏夫因姦謀害由縣解省審訊刑逼氏夫誣服氏於撫憲臬憲及府憲呈訴寃情氏夫胞姊葉楊氏遣抱赴都察院控訴經都察院咨回原省覆審在院茲因原問官意存廻護氏夫含寃待斃不得不再行呈訴實情先是葛畢氏許葛品連爲妻纔欲賴婚葛品連係屬鄰里來懇氏夫理論始得完娶葛畢氏已懷恨十一年四月間因葛品連租賃氏夫之屋隔壁居住知葛畢氏嫌葛品連家貧年大時聞詬誶不安於室葛品連日在豆腐店傭工葛畢氏在家常有本縣差役及里書何春芳等往來蹤跡可疑氏家與伊僅隔一壁殊嫌不便氏夫曾囑葛品連勸戒伊妻葛品連直述氏夫所言痛加訓責葛畢氏忿恨氏夫令伊遷居遲久不搬氏夫不得已於上年六月間投保楊仁押令移徙葛畢氏怨嘗氏夫而去上年十月初九日聞葛品連猝死後有本縣差役們在葛家私議兩月十一日始經葛品連之改嫁母沈喻氏即葛喻氏報縣驗訊縣主拘拿葛畢氏到案審訊葛畢氏即誣攀氏夫因姦謀害縣主當傳氏夫到案氏夫即將押令遷居各前嫌面訴縣主並不平情細究反謂氏夫狡猾氏夫出言抵撞縣主怒衙役阮德因來氏夫家訛索銀錢不遂所欲又向本官譖愬縣主即據葛畢氏所供通詳將氏夫舉人斥革刑訊於刑逼氏夫時曾提葛畢氏對質葛畢氏忽發天良供稱實非楊某謀害縣主並不從此追問究係何人謀害反怒葛畢氏翻供當即用刑致葛畢氏畏懼不敢吐實仍誣指氏夫縣主遂不復問將葛畢氏及氏夫親押解省迨縣主由省回餘經過東鄉倉前鎭於愛仁堂藥舖內囑店夥錢寶生到案錢寶生進署縣主在花廳接見臨時復令出署次早開錢寶生已將承認氏夫向伊買砒供結送縣縣主即令回家一面將供結送府府署開官即以錢寶生供結爲憑屢將氏夫杖責夾棍踏槓跪鍊天平架諸極刑無不用到氏夫氣絕復蘇者不下十數次問官偏聽縣主從恿竟照葛畢氏等供寫造供詞逼令供認氏夫係識字之人並不給與閱看又不令自行畫供於氏夫極刑昏絕時將氏夫一指染墨蓋印供狀即以此爲氏夫親供確據此氏夫含寃之實在情形也詢經都察院咨回覆審問官雖知案係寃抑因皆自顧考成仍復含糊了事似此酷虐奇寃實有出於情理之外者查縣主通詳原文據葛喻氏呈報十月初九日伊子葛品連身死內稱查訊葛畢氏言語支吾未肯吐實但伊子口中流血恐有謀毒情事叩請驗訊又查府憲定案時所據葛畢氏供稱毒死葛品連後葛喻氏當向葛畢氏盤出聽從氏夫謀害情由投保報驗各等語伏思葛畢氏所供如果確實是葛喻氏呈報之先業已盤出氏夫因姦謀害情節正應指控氏夫以冀報仇豈有於呈報之時僅稱葛畢氏言語支吾恐有謀害情事反肯隱匿不言之理從前題結所敘縣主詳據葛喻氏呈報之詞是否如此氏無從知悉而葛喻氏報縣驗訊祇有一呈葛畢氏之供與葛喻氏之呈矛盾若此當時問官並不究訊不可解者一也又查縣主通詳原文於驗屍後帶葛畢氏回署據供同治十一年九月間有同居楊乃武與伊通姦次年六月間遷居別處楊乃武不復往來十月初五日復至伊家續舊給與藥末一包囑將伊夫毒斃等情伏思氏夫果與葛畢氏通姦方以隔壁居住爲便豈有押令遷居之理且自六月間遷居後直至十月初五日始行見面而毒斃葛品連之謀氏夫與葛畢氏未見之先謀何由生且葛畢氏是否允謀亦尚未可知豈有先已携帶藥末前往之理又葛畢氏果與氏夫戀姦情熱甘心謀害本夫自必與氏夫親暱逾恒豈有甫經到案尙未受刑即肯攀害氏夫之理從前題結所敘縣主於驗屍後帶葛畢氏回署所據之供是否如此氏亦無從知悉當時縣主不加駁究不可解者二也（此稿尙未完）

尊聞閣筆記（見本報甲戌年二月初六日）

●某甲●

有某甲者湖北之黃陂人也往來江湖間逐什一之利蓋已數年矣雖無所虧折而所得亦無幾每見同邑某乙營業日盛一日心羨之遂踵門請曰賤意欲與君合本共作何如乙固夙所謂憂人富自怕窮者辭之曰吾雅不惜與人合作雖如尊命甲曰吾欲借隣壁之光以照陋室合作不可附驥而行若何乙不得已許之遂於漢口置貨約日同詣湖南銷去後甲將整備回漢乙曰若空回則損行費何不稍置貨物以沾蠅頭之利於是各置點錫數千塊買舟分裝行則同行泊則同泊乙心計甲貨倍於己恐其得利陰壞其舟甲不覺也舟至洞庭湖邊漸有沉淪之勢甲藉乙之舟人力救其命搶護行裝而點錫已盡沉於水矣乙慰之曰他物失水多半無成錫無碍也倩人沒水求之即得吾候子同行可耳甲曰吾此驚不小得失已置付之命子爲我耽延心實不安且未知何日可蕆事請先行遂自登岸賃地爲工編篾結廠而固請乙行乙遂揚帆去甲與鄉人約日能取水底錫一條者酬錢三百文衆皆躍入水中取之三日所沉之錫已如其數而鄉人猶紛紛入水撈取甲仍納之十餘日乃盡檢其數多踰四倍裝運至他處售之盈資數萬先是乙早歸里告知甲家舉室驚惶不一日甲亦欣然抵家細陳苦中之甘遂詣乙告慰乙深恨之而無如何也蓋數年前有富商過此舟破客及舟人無一生者所沉點錫不少鄉人不知值甲亦破舟故儘撈儘獻耳夫乙之心固自以爲得計矣孰意欲使之失利而反使之獲利乎彼設心不善者亦可憬然悟矣

花叢談屑（見本報甲戌年十月十二日）

●藍田種玉●

大珠小珠者吳門許媼家之姊妹花也幼習曲數便解送迎及稍長雅善琵琶指法玲瓏直造善才之室至於容止之妍麗妝飾之雅潔猶其餘事也以故名噪闔閭城爭以得見顏色爲幸前有浙省某縣令之長公子來吳耳其名遂備多金訪之公子故亦翩翩少年者一見相傾三生遂訂思欲遑射雕手貫其雙焉徒以媼倚此爲生且身價太高因祇以千二百金爲大珠脫籍歲歸於西子湖畔碧窗小語繾綣逾恒而孰知天不假年計僅數月綢繆大珠便纏瘵疾封已隨物化公子惟晨夕隱痛以眼淚洗面而已厥後小珠亦適皖商程某程本操陶朱術積鏹累寸客歲頓營乃自得小珠後心有專注一切俱委之他人故年來已折閱殆盡小珠夙善揮霍費客御鉛華今見程囊橐北門未免時形交謫故不時回母家小住今年夏公子復自浙遊吳便即訪問許媼及小珠近狀覺於桃花塢中獲見各述前情互爲隕涕珠便作蟬曳殘聲之想惟碍程如贅瘤恐難如願爲掩泣者久之公子教以僞裝心疾使不安於室冀以絕程之念珠乃受教歸不數日便顚狂大作晨夕無間程駭極兼以客邸中乏人照料因即送回媼處乞代爲醫治媼曰是固舊有此疾記曾用上品珍藥方瘳然向爲我女今爲汝妾余何能復爲賠錢貨也如必欲代辦則病痊後須觀爲再生之人仍爲我女庶幾其可也程思珠未病之先已常致勃谿頗增煩惱茲復遘此惡疾棄之何傷因遂與媼決絕並作離書爲據乃小珠一得離書沉疴便失次日即歸公子回杭程知入其玄中又爲同人所嘲笑遂漸鬱鬱成病於前月中旬逝世其同鄉人爲之殯殮乃一日小珠正梳洗突於鏡中見程立於背後珠殊驚駭告於公子而公子顧未之見也由於珠眞病狂口喃喃常作讝語謂程欲索命也者公子竭力醫禱俱無效驗正未知此重公案能解釋否噫機械日甚而事故日多公子以計奪人妾而適以自欺奇淸夜捫心亦當悔悟之不暇矣

雜錄

●治瘋狗咬經驗方●（見本報甲戌年十月二十四日）

凡遇瘋狗或被咬或啣衣即觸毒氣設自昧不覺未經早治或治之不得法急則七日緩則四十九日至百日定當發作不過三四時即死死時慘狀難言遍考方書並無起死回生良方間有用蟹螯及草藥攻打惡物從小便出痛如刀割九死一生非良法也有醴陵人傳一方用大劑人參敗毒散加生地榆一兩紫竹根一大握濃煎如病人牙關已閉急用錘撬去門牙將藥灌之一劑盡而神色清醒兩劑盡其病若失此歷試歷驗者凡感觸瘋狗毒氣而不自覺試將葵扇即芭蕉扇向病人重扇見風即身縮不安試以鑼聲驚惕欲遁者即是中瘋狗無疑或在七天進藥一劑至十四天嚼生黃豆試驗有無留毒如口中作生豆氣心惡欲嘔者是毒已盡不必再服如口中不作生豆氣急再進一劑至二十一天仍用黃豆照前嚼試如仍無生豆氣再服一劑服至三劑留毒必盡永保無患即好狗被瘋狗咬亦即成瘋未發之前試以葵扇搧扇與人無異亦用此方再加烏藥一兩濃煎拌飯與食決不致瘋此方應手取效即孕婦亦可服方之神效不可思議凡瘋狗頸硬頭直耳落尾拖直向前行不能返身顧後須急避之方臚於後具紋黨三錢羌活三錢前胡三錢紅柴胡三錢枳殼二錢炒桔梗二錢茯苓三錢甘草三錢撫芎二錢生姜三錢獨活三錢生地榆一兩紫竹根一大握濃煎溫服此方係李甫亭方伯刋附外科證治全生集後其得方之由敘述甚詳誠恐未能遍傳特摘要刋刻取其簡明易曉幸知方者廣爲傳布功德無量

榭按去年本報來函門曾載某君寄來瘋狗咬方月日已不克記憶昨接德照君來函囑爲檢查殊無覓處爰檢四十年前舊方應之又今日適接蘇州王家嶼君投稿亦有是方幷錄於左以供采擇

●治瘋狗咬傷● 村市之間每有瘋狗咬人其毒甚劇宜速治之方用當門麝二釐眞妖面一錢半梅氷片六釐煅透月石五分提淨牙硝三分共藥五味研極細末男點左眼角女點右眼角如傷重宜兩眼俱點閉眼片時其毒皆從傷口而出如毒蛇咬傷用此方治之亦效

藝文雜誌 第一期出世

本雜誌爲藝文界空前絕後之巨著撰者計達海內外人士數百之多而又經本社長倪軼池先生萬選精華其著益覺煥發目次中如

散駢文 詩詞 歌曲 小說 傳奇 彈詞 公文 狀詞 尺牘 八萬言（洋裝精訂一厚本 等無一不備且無一不精 洪纖悉備合計內容多至）大洋三角 外加郵費本埠二分外埠三分 一回成 郵寄文藝者人手一編可以供文學之觀 留心以摩當酬應之預備 並可以資政觀 治法律之研究 誠決決乎雜誌界之鉅觀也 社長宣言書 幾道 授學校利弊 尤爲足盡 金鑑 青年入學之眼前 新康南生惟書印無多除本社社員已於即日起分別通函外購讀諸君請向上海新聞大路本社 事務所訂購一郵可也再五○一號本社 學員特展至四月底截止報名從速入社 後期 第四期續收 即以此期舊曆四月底上海藝文函授社事務所啓 並贈此誌一冊

大利汽車行廣告

本行出售新摩托車與用過之摩托車兼售車上各種零件與馬輪橡皮胎等物

本行且聘有洋機師監督名匠修理各式車輛

賜顧者請認臨霞飛路二百二十八號車行接洽可也

電話西字四一二號

法租界救火會對面

徐枕亞四大傑作

余之妻（六角）

雪鴻淚史（實價八角）

玉梨魂（六角）

雙鬟記（六角）

小說叢報社發行

三井保險

保費極廉 賠款迅速

電話九〇九四

累及少年

凡少年英俊雖具不群之貌而頭髮不觀時日頗有欲修飾出散頸髮還須雅誠恨毛髮能弛而不修法三專故也復有明宗一毛髮不修之病 立奏奇功五元寄售處一匣上海元 六匣五元○定價每匣一元 寶善街丹桂隔壁南利成 京貨號內外埠函購寄上 海西門登雲橋南首 川五號 文樂軒 電話4915

拔毒止癢 癩疥瘡藥

此藥無論何種小孩濕瘡瘊尾無盒半角盒一上場東北海首拋球 每小盒大角半每大盒一元 上海三馬路石路東首 杏林軒廣告 726

立止白濁丸

雙獅瓶每瓶三角半料不效罰元本移上海東棋盤街口廿二號門牌 廣東和保誠大啓 20751

國產水晶托力克鏡片

新發明克羅克鏡片

各色化學托力克鏡片

補血生精

人造自來血

上海五洲大藥房發行

半夏燕橋餅

專治咳嗽

凡男女諸般咳嗽氣急痰喘等症一服即止立時見效再服二盒一夜吐痰刻傳秘方十在上海根本塊號祖名每角向中外大洋盒頭元萬各埠馳一盒四分二在上海北區等處每盒售價大洋一角 ...

國貨展覽會一等嘉獎 氣急丹立保平安

特悉心研究無間寒暑博訪周諮搜索秘傳妙方精選王道藥品親自督製歷試多人病愈之後來函道謝頌揚此丹奇驗絕倫異口同聲早爲有耳共聞無待本廬自述論寒痰塞氣喘或齊聲吼哮咳嗆及老年體弱服此丹下立能平喘降氣消痰止咳輕症一瓶全愈重症二三瓶除根大盒洋一元小盒五角每料六瓶本五元不二價加倍罰還

上海 南京路寶善街口崔氏藏香廬總發行所 分設北京大栅欄西商場 安慶 蕪湖 ○北門外陰巷內

哮喘一症有輕重緩急之分外感內傷之別要不免乎肺系受病氣不通暢所致大凡寒邪襲肺於表散留於肺則金破因根源有夥腎氣如足濁陰上衝痰涎壅遏失於呼吸不於肺則喘急之病發矣扇不從速醫治淹延時日愈久愈深甚至死不能安枕食不下咽口張鼻扇氣促痰鳴危苦形狀實有求生不得求死不能之慘人見之悉爲慘然……本廬以此丹疾藥性和平功效卓著是以發售以來久已風行各省及外埠南洋羣島各處華僑無不稱頌……

1792

上海中法實業銀行廣告

本銀行係股份有限公司股本四千五百萬佛郎中華民國政府認購股本三分之一計一千五百萬佛郎 本銀行章程業經中華民國政府於一千九百十三年一月十一號批准立案 總行在法京巴黎 分行 北京 上海 天津 董事局局長 副局長 總裁 本銀行職員如左 上海分行經理 本銀行專辦各種實業借款及各項押款經理各種定期往來一切儲蓄等存款其利息請至本行面議 本銀行承辦信匯電匯可達巴黎倫敦及歐洲各大埠並辦理銀行一切交易無不格外公道特此通告惟本行開設法租界外洋涇橋一號 代收中外票據款項買賣貨幣金銀

上海東方滙理銀行廣告

本銀行基金四千八百萬佛郎貯金四千九百萬佛郎總行在法京巴黎專做各埠兌滙存項押欵如蒙賜顧請至本行面議可也

交通銀行董事會啓事

啓者民國五年股本利息茲經本會議決官紅利息一分定於五月十五日即舊曆三月廿五日在北京天津上海漢口香港各本分行開始發給并定於五月廿七日午後一時即舊曆四月初七日午後一時在北京宣武門外大街江西會館開股東年會并選舉總理務請諸股東諸君屆期親持息摺前往上開各本分行支取利息并於會期前五日携帶股票到北京總行照取赴會入場劵並選舉票其有遠道不克親自到會者須委託代表者應請先期親携股票到就近本分行具股票戶名號數股數作委託書由該分行驗明蓋章交由代表入場赴北京本行總管理處驗明照取入場劵選舉票赴會可也特此通告

上海交通銀行廣告

本行准自四月三十日即舊曆三月初十日起照常營業凡上海本行南京浦口無錫揚州徐州杭州等分行發行之上海江蘇及各該處地名之鈔票嗣後在蘇浙兩省不分畛域一律行用無論上海本行或南京浦口無錫揚州徐州杭州蘇州鎮江清江等分行均見票隨時照兌現金不取絲毫貼水（例如印有浙江地名之鈔票雖持向徐州分行亦可照兌現金不收貼水）特此廣告

T A1251

上海大清分銀行清理處廣告

啓者本處奉總清理處函示所有大清滙行押欵欠欵各戶之未清理者赶速限期清理以資結束等因茲擬自五月十一日起限一個月內請各押戶欠戶速來本處清償取贖如逾限不理即交律師辦理幸勿自誤各戶花名開列如後一押欵項下順記公司陳詠韶懷慶堂藥條商滙通公司裕大祥廠企記楊子壯同利公司源興公司席公記復慎裕宏公司慎豐劉撊芻蔡勉善堂信大董子珍莊欣記翁寅丞誦詩堂商學公會日暉呢廠過雲堂勸昌厚德龍慶祥三和公司邵公記朱錫臣翁鏡海劉厚甫葉薇生潘瑞生顧企韓二借欵項下豐泰顧企記徐華記新昌信大關北自來水公司埠餘海豐公司勸昌厚德三往來欠欵項下裕豐厚大怡大蘇莊同福厚德劉問芻以上各戶務請依限來處清理勿再延誤是所盼禱

T1458

中孚銀行廣告

本銀行額定資本二百萬元（收足一百萬元）呈准政府在案專營一切滙兌押滙貼現買賣生金銀及定期活期存放各欵兼辦儲蓄一切銀行業務 諸君賜顧格外克己 總行設在天津北馬路 上海分行設在寧波路四百四十一號 電話二六一八 經理孫蔭庭 副經理孫景西 副經理謝芝庭 謹啓

中間●分行號 天津 北京 上海 ●通滙處 蚌埠 南京下關 鎮江 揚州 徐州 杭州 寧波 紹興 漢口

30121

中華商業儲蓄銀行分發餘利並催換股票廣告

本銀行第五屆餘利經董事會議決分發股東六厘於陰歷三月朔日開始發給凡我股東其已更換股票者請持股票來行提取餘利其僅有本銀行收據尚未更換股票者請即來換股票並提取餘利無任企盼 上海中華商業儲蓄銀行謹啓

Z3030

服後無功○酬洋三千元

包治 花柳毒門 補血順氣 皮膚疥癬 肝胃氣痛 癱瘓麻木 骨節疼痛 調經種子 無名腫毒

補血健體藥水有千斤之力

風行美國五十餘年之靈藥

總經理 美商 鉅泰洋行 上海九江路六號 電話六三二一號

代售處 五洲大藥房 中西大藥房 中英大藥房 中法大藥房 中洋大藥房 中英大藥房 華新製藥公司 華成大藥房 集成大藥房 南洋大藥房 泰西大藥房 外埠各大藥房

價目每瓶大洋二元五角每打洋念五元

華革和服鞋行

本行新由外洋運到時式靴鞋一批物美價廉每雙起碼洋八元欲購者請早移玉南京路十七號本行選配遲恐失去機會也

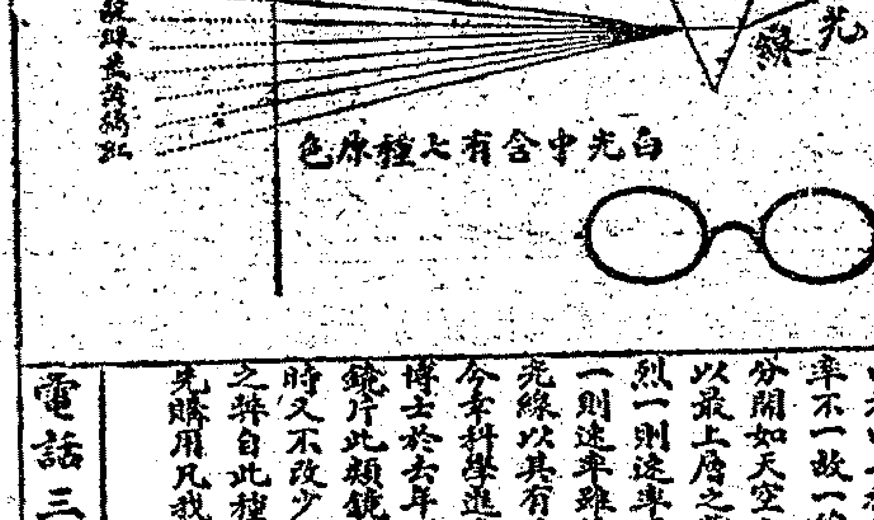

總公司上海英大馬路泥城橋東

白光由七種原色配合而成因各色光之速率不一故一線之光透過一三角玻璃各色分開如天空之虹術語名曰彩帶內中各色以最上層之紫與最低下之紅二色害目最烈一則速率過捷激刺腦網膜使眼易疲而一則速率雖緩然極能傳熱化學中名曰熱光線以其有傳燒性於眼內目睛最有妨害今年科學進步有名眾科學界之克羅克司博士於去年創製一種鏡片名曰克羅克司鏡片此類鏡片能將紫紅二色充分消滅同時又不減少光亮且雖久戴亦不能有色差之弊自此種鏡片發明後歐美人士莫不爭先購用凡我國中寶愛目光者盍來試之 本公司謹啓

電話三千八百九十五號

中國精益眼鏡公司 分公司 天津 北京 漢口 長沙

安任蚊煙香

眾位若是焚着這個香蚊子必紛紛墜斃而後就得最快樂之安眠

大阪安任大藥房鑑製

總經理 上海交通路 日信大藥房

宜用電氣風扇 趁早來購

注意○老頭牌風扇及扇機奇特則高價出售○ 近有無恥之徒僞造本廠各種風扇以冒充川路不價別出售定恐弗備電器俱全 ○自有料理 四川路亨昌 昌行自生電器行 注意○四樓電器

Z3110

參茸野牝海狗腎補身衍慶丸

治男子百病雖年輕損傷之人服後精弱爲强然白髮老翁久服此丹諸病霍然弄璋之喜指日可待且能壯筋骨强血氣補命門益丹田開胃健脾活絡培元固本養血此丹配製之法係用參茸海狗腎諸藥品天不足人參鹿茸海狗腎並各種滋補貴品上藥君臣佐使相配製成惟藥性和平不燥不熱四季可服一如請命門試丹如有虛言欺人天地難容其價每料洋十一元照試丹碼九折又歸科續嗣降生另有丹與上海一料斤購足如有另有一元丹 每料洋二元另有二元半料四元起碼洋二元 天寶齋謹啓

東海狗腎每條洋十元 丹專治婦女經水不調前後錯期赤白帶下等症功能調經旺血止帶暖宮 料二十兩洋三十六元每兩二元每料洋五元

上海四馬路中市新里內京都天寶齋 2664

萬豐協記米店啓事

美界楊樹浦橋東萬豐協記米店之圖章所有以前担保親友銀錢等事自即日起不及兼顧一律退保作爲無效嗣後概不負責倘有上項情事均用鄙人徐芝記三字之圖章爲憑希各親友原諒恐各界未及遇知特登申報新聞報聲明 徐芝泉謹啓

T1468

鳴謝廣東上海趙同春堂老舖丸藥之靈效

弟前日由滬旋甬於火車中忽患腹痛嘔瀉幾瀕於危適聯座中張振華君惠賜神速利我羣生誠爲滬上最有名譽之蟠龍丸服之立見痊愈安抵家園確知同春堂之藥品靈驗老舖名不虛傳也特登報端俾居家行旅者咸知該堂藥物以備不時之需庶爲保身之助焉耳 杭縣唐季新敬頌

彭壽堂半夏露 救我險症

彭壽堂執事台鑒 僕素患痰咳久不瘥每於春明發作累年不堪言狀前年在戎馬之中勿效和知不免受疾然事任當爲萬無規避三閱月而病乃卸甲歸田節勞養攝蓋當時去年三月也距料未延歷時木旺風淫勾起宿病大作痰吐泥日不綏黏賦喉間泪有因感之疾戒酒戒烟勢迨秋侵繃則日甚一日平時所納穀食悉變爲痰比及秋燥補養之力既微消耗之滯積久浸削元氣大傷絕脇痛難舒肺陰愈枯於是精神委頓漸不能支原氣而喘不欲傴僂之態其形可怖諸醫不識能病

能配合適當之方任服何藥毫無效驗無聊之際檢閱各報紙所登貴堂所登

半夏露廣告及各證書彙合參研所治證案果已詳備而所獲功效則又神速無比

而服半夏露以愈者則云報紙所載眞實不虛 君以素信西藥故又不閱報紙 不知斯露之神效 有親友歷訪患斯疾者果得其效不然何至病深如是僕因歷來求治醫藥俱窮惟獨貴堂此露迺以滙洋函購一料遠地轉運頗費時日包件到時正在初冬復受新感痰壅作嗽僕乃稍有遂日接服至藥盡所獲功效與各證書互有發明 立即冲飲一服頓時喘止 入夜復冲一服安睡直至天明蓋有如此之暢睡者近數月以來未有此露實能補肺氣滋腎調胃於滋養身體極宜 而不但痰咳斷 力故致易召外感查視仿單 此露之能事盡焉豈能知此露之 經絕並從前各病概行驅除然後知肺金一身運輸之氣所阻滯而百病自消矣身筋脈通靈無所阻滯亦無各情節窩之於筆以彰貴堂之功效如此其大而祖國醫界不得不爲之自豪也 並救急痧症香保命丹神效無比各種應時痧藥無有不備 半夏露之功效如此其大 廣西柳州蒲振亞上言

路拋球場南首七號義商彭壽堂照錄 ○大瓶二元每打念元小瓶減半外埠函購加費一成 上海河南 2633